Fracasa Intento Derechista en Bolivia

combate
13 DE MARZO
5 CTS.
Un arma de la Revolución al servicio del pueblo
Solicitada la Franquicia Postal en la Administración de Correos de La Habana.
Epoca II. Año III La Habana, Martes 21 de Abril de 1959 No. 31

"En definitiva será la acción del pueblo la decisiva para alcanzar el triunfo".
—José Antonio Echeverría.

SE SUICIDO EL JEFE DE LA REBELION

Era Oscar Unzaga, Líder del Movimiento Socialista Boliviano. Más de 80 Detenidos. Vitoreado el Presidente Siles Suazo

LA PAZ, Bolivia (SR).—Reina completa calma en todo el territorio nacional después del fracasado intento armado de ayer organizado por Falange Socialista Boliviana, grupo político derechista. El líder máximo de esta agrupación, Oscar Unzaga de la Vega y su guardaespalda, René Gallardo, se suicidaron ante el fracaso de la acción, en la casa del coronel Serrano y en presencia del ex capitan Julio Alvarez. Unos 80 de los complotados se encuentran ya detenidos, entre ellos los líderes de Falange, Luis Sáenz y el editor Roberto Freire. La sección (Pasa a la Página 6).

TERMINAN LA ZAFRA

El pasado día 18 terminó la zafra el **Central Santa Amalia**, en la **provincia de Matanzas**, y el día 19 los centrales **Araujo y Sofía**, moliendo este último **150,699** sacos de 250 libras.

HABRA ELECCIONES

Dentro de 2 Años

ACLARO FIDEL CASTRO EN WASHINGTON ANTE EL "CLUB DE PRENSA NACIONAL", SUS DECLARACIONES EN "MEET THE PRESS", EN EL SENTIDO DE QUE EN MENOS DE 4 AÑOS CELEBRARIA COMICIOS EN CUBA QUE FUERON MAL INTERPRETADAS

El doctor Fidel Castro charla con el doctor Ernesto Dihigo, embajador de Cuba en Washington, y el periodista norteamericano Andrés Saint George, muy conocido en los circulos revolucionarios cubanos por sus frecuentes visitas a la Sierra Maestra. El doctor Dihigo muestra su regocijo de tener como huésped al Primer Ministro cubano. Y sonríe satisfecho.

Se Fijará Fecha en Cuatro Meses

"Los partidos políticos cubanos del futuro responderán a los ideales revolucionarios"

«Dentro de dos años aproximadamente el pueblo cubano estará en disposición de concurrir a una justa comicial limpia y democrática», declaró el doctor Fidel Castro ante los representativos periodísticos reunidos en el Club de la Prensa Nacional de Washington, según nos reporta por hilo telefónico de larga distancia nuestro enviado especial Max Azicri Levy.

Sobre el polémico tema de la celebración de las elecciones al serle formulada una pregunta en este sentido comenzó el Primer Ministro cubano manifestando que esta cuestión no resultaba para él ni más difícil o embarazosa que cualquier otro asunto que pudiera ser sometido a su consideración.

Luego ampliando sus palabras acerca del tiempo que duraría la provisionalidad del Gobierno Revolucionario en el Poder, expresó que para los futuros comicios que se convoquen en Cuba deberán asistir todas las organizaciones revolucionarias que hicieron posible el triunfo del pueblo sobre la dictadura.

(Continúa en la Página Seis)

ANUNCIA NIXON QUE E.U. AYUDARA A CUBA

Muy amistosa la entrevista Nixon-Castro

Un posible Convenio Fiscal entre Cuba y Estados Unidos resultó la noticia de mayor importancia sobre las actividades de la representación cubana que se encuentra de visita en el país norteño.

En horas de la tarde del domingo el doctor Fidel Castro (Continúa en la Página Seis)

"Convenceremos al Pueblo de E. U."

Expresó Fidel Castro ante el monumento de Jefferson; no reformará el Derecho

Un favorable ambiente para la concesión de créditos a Cuba ha sido la impresión más reveladora lograda por nuestros enviados especiales a Washington junto a los grandes inversionistas y funcionarios de Estados Unidos.

Esta situación tendiente a invertir grandes sumas de dinero en nuestro país se cree inspirada en las reiteradas declaraciones del Premier cubano en el sentido de que en Cuba gozarán de amplias garantías los inversionistas extranjeros, ya que Cuba necesita ampliar sus fuentes de trabajo con vista a dar trabajo a más de 700,000 desocupados y desarrollar nuevas industrias nacionales.

Junto al monumento a William Jefferson fue abordado por varios reporteros en el sea (Continúa en la Página Seis)

FACILIDADES A LOS COLONOS PARA QUE PAGUEN IMPUESTOS

Vigente, al ser insertado en la Gaceta, el decreto de fecha 8 de abril, para que los colonos que por deficiencias en su documentación tenían dificultades para acogerse a la Ley 40 por los ejercicios 55-56 y 56-57 el ministro de Hacienda ha ordenado cumplimentarlo, disponiéndose cómo deben es- (Continúa en la Página Seis)

150 mil Pesos

RECUPERAN A MALVERSADORES

Unos 150,000 pesos recuperados y varias fincas intervenidas en la zona de Guantánamo fueron las dos más importantes actividades desarrolladas por los funcionarios del Ministerio de Recuperación de Bienes Malversados en los ultimos días.

En varios bancos de esta capital fueron congeladas varias cuentas pertenecientes a personajes del depuesto régimen que en total suman unos $150,000. (Continúa en la Página Seis)

Acusado "Bobby" Maduro

DE SABOTAJE A LA REVOLUCION

Lo acusan los obreros del Stadium de querer llevarse el equipo de los "Sugar Kings". Piden intervención del Gobierno.

Por PEPIN ORTIZ

Una grave acusación contra Bobby Maduro, presidente de la empresa operadora del Stadium de La Habana fue formulada ante la policía de la Décima Estación por los representativos (Pasa a la Pág. 6)

TRIUNFA EL DIRECTORIO EN JUSTA OBRERA

Un resonante triunfo obtuvo la candidatura encabezada pro Orlando Chávez en el centro de trabajo de la Quinta Canaria, iniciándose un nuevo período de labor y renovación en bien de la clase proletaria.

El triunfo electoral conquistado el 16 de abril por los representativos del Directorio Revolucionario fue obtenido por la mínima diferencia, lo cual refleja cuan duras y reñidas fue (Continúa en la Página Seis)

OBLIGATORIO EL INFORME QUINQUENAL EN EL A. MATER

Lo aprobó el Consejo Universitario. Tratan sobre las oposiciones para cubrir plazas

En la última sesión del Consejo Universitario fueron aprobados los siguientes puntos: el establecimiento del informe quinquenal con carácter obligatorio **para todos los profesores de la Universidad**, las oposiciones que deben llevarse a cabo en los distintos Claustros para cubrir las plazas que se hallan vacantes, las oposiciones en la Esuela de Derecho, etc. Con respecto a dichos acuerdos se produjeron algunos votos particulares.

También se tomó en consideración (aunque no ha sido aprobada) la petición de muchos estudiantes de que imitando lo establecido en la Escuela de Odontología, las matrículas sean ratificadas automáticamente, y que, además se conceda un plazo especial de matrícula para que puedan ingresar los alumnos que por causas junstificadas no pudieron matricularse en tiempo, principalmente los que se hallaban en el clandestinaje.

El informe quinquenal lo es- (Continúa en la Página Seis)

HOMENAJE A LOS MARTIRES EN LA UNIVERSIDAD

Cuando esta edición de COMBATE se encuentre circulando estará celebrándose una magna concentración pública en la escalinata de la Universidad como tributo a la memoria de los mártires revolucionarios caídos en la masacre de Humboldt No. 7, dando comienzo a las 9 p.m.

En esta velada están señalados para hacer uso de la palabra, por orden, las siguientes personalidades de nuestra Revolución: capitan Angel Quevedo; el líder estudiantil José Venegas; el presidente de la FEU, José Puente Blanco; el jefe de las Fuerzas Armadas, comandante Raúl Castro; el secretario general del Directorio Revolucionario, Faure Chomón; y el presidente de la República doctor Manuel Urrutia.

PENA DE MUERTE PARA OTTO MERUELO PIDE EL FISCAL

Será Juzgado mañana en La Cabaña. En libertad 33 detenidos, por falta de pruebas

Al no tenerse pruebas contra 33 acusados, 28 en Camagüey, cuatro en Sagua la Grande y uno en La Cabaña, los Tribunales Revolucionarios dispusieron su libertad.

Por otra parte, se informó en la auditoria de la fortaleza mi- (Continúa en la Página Seis)

Rebeldía en Panamá

LA VOZ DEL GUARDIA NACIONAL HONESTO

¡Exclusivo!

Cerro Tute, Cordillera de Veraguas, Abril 14, 1959).

Por NACHO VALDES

"Estoy escribiendo estas líneas vestido con ropas civiles. No podría hacerlo bajo las militares. Me sentiría comprimido, estrecho, asfixiado, como si mis nervios, mis venas y mis músculos estuvieran bajo la presión de la piel de Pinzón, de Blanco, de Girón y de los otros que no hemos identificado, que hemos dejado que se pudran y que hemos enterrado superficialmente para que las bestias de la selva puedan encontrarlos fácilmente y se sirvan de ellos, antes de que lleguen sus familiares. Me estremece este pensamiento! (Continúa en la página Cinco)

Martínez Páez en el Canal 12

Esta noche, a las nueve, concurrirá el Ministro de Salubridad doctor Julio Martínez Páez ante el programa "Conferencia de Prensa" en Tele-Rebelde, Canal 12. El programa será retrasmitido por Radio Rebelde. El titular de Salubridad expondrá, a preguntas de los panelistas, el programa de acción sanitaria que está desarrollan- (Continúa en la Página Seis)

Muy por debajo de su peso llegó Raúl Díaz a La Habana desde el Escambray. En el escenario donde unos meses antes a diario se jugaba la vida, participó en la toma del Palacio Presidencial, uno de cuyos momentos recoge esta foto, cuando se verificaban las conversaciones para la entrega.

Raúl Díaz Argiielles o la Hora de la Clandestinidad

Las divisiones del pensamiento y la acción son falsas ✽ Una generación revolucionaria completa ✽ Cuando un mercader norteamericano los quiso comprar ✽ Cerrar el paso a los oportunistas ✽ Cojeando sobre los ideales.

Por Gabriel Molina Franchossi

(Final)

Los historiadores han dividido clásicamente a los revolucionarios en hombres de pensamiento y hombres de acción, de acuerdo con sus actividades más destacadas. Estos análisis superficiales han provocado confusiones solamente salvables por algunos autores interesados en que resplandezca la verdad, pero cuya obra, generalmente, alcanza menos difusión pública.

En los textos que enseña nuestra Historia, por ejemplo, se presenta esta división con Martí y Maceo. Para unos, Martí era el verbo y el intelecto únicamente, y Maceo el guerrero invencible, pero que no pasaba mentalmente de las limitaciones normales de un arriero.

Y esto es un mal intencionado error. Ni Martí eludía contiendas bélicas [illegible] demuestra (Continúa en la [illegible]gina Seis)

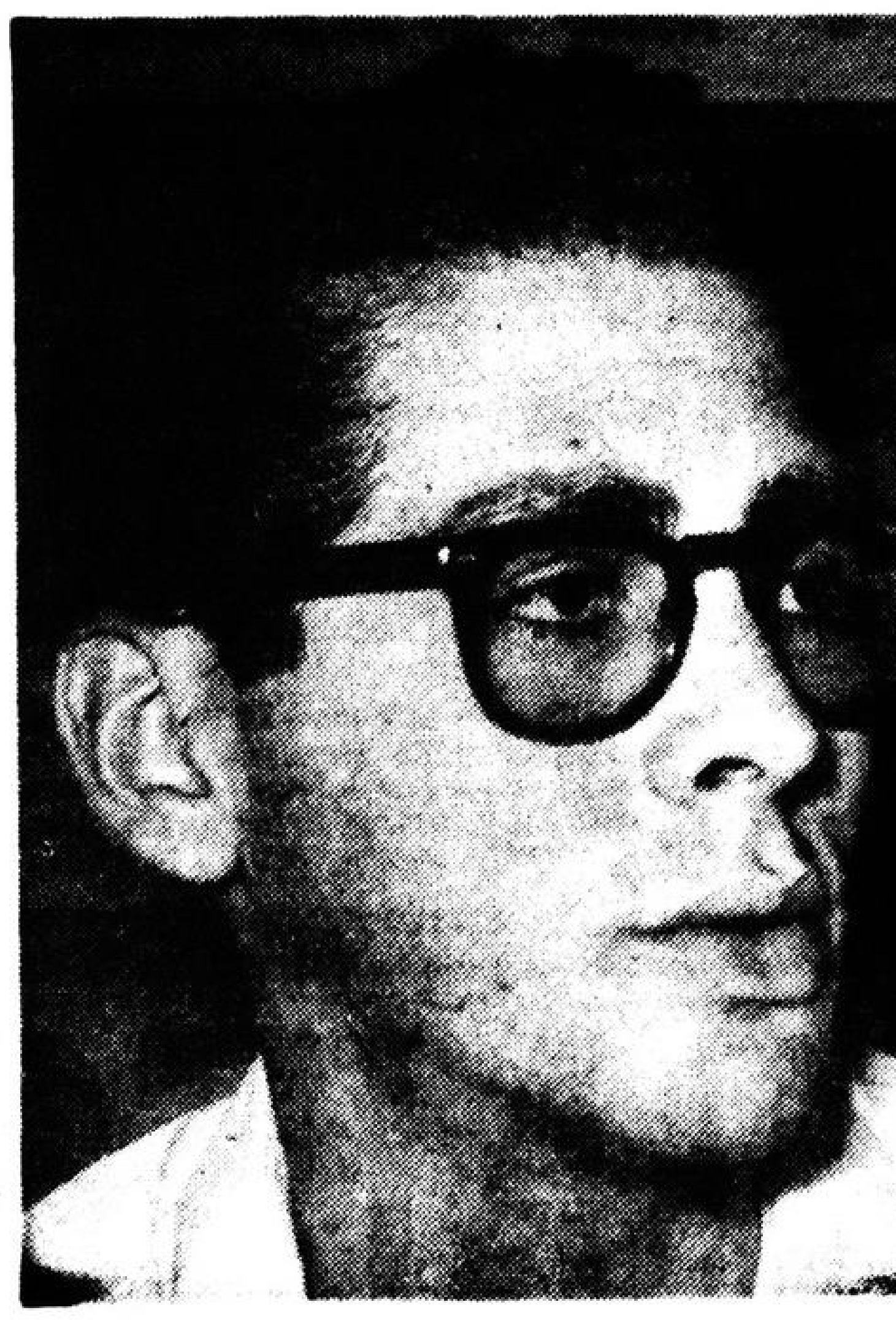
Fructuoso Rodríguez

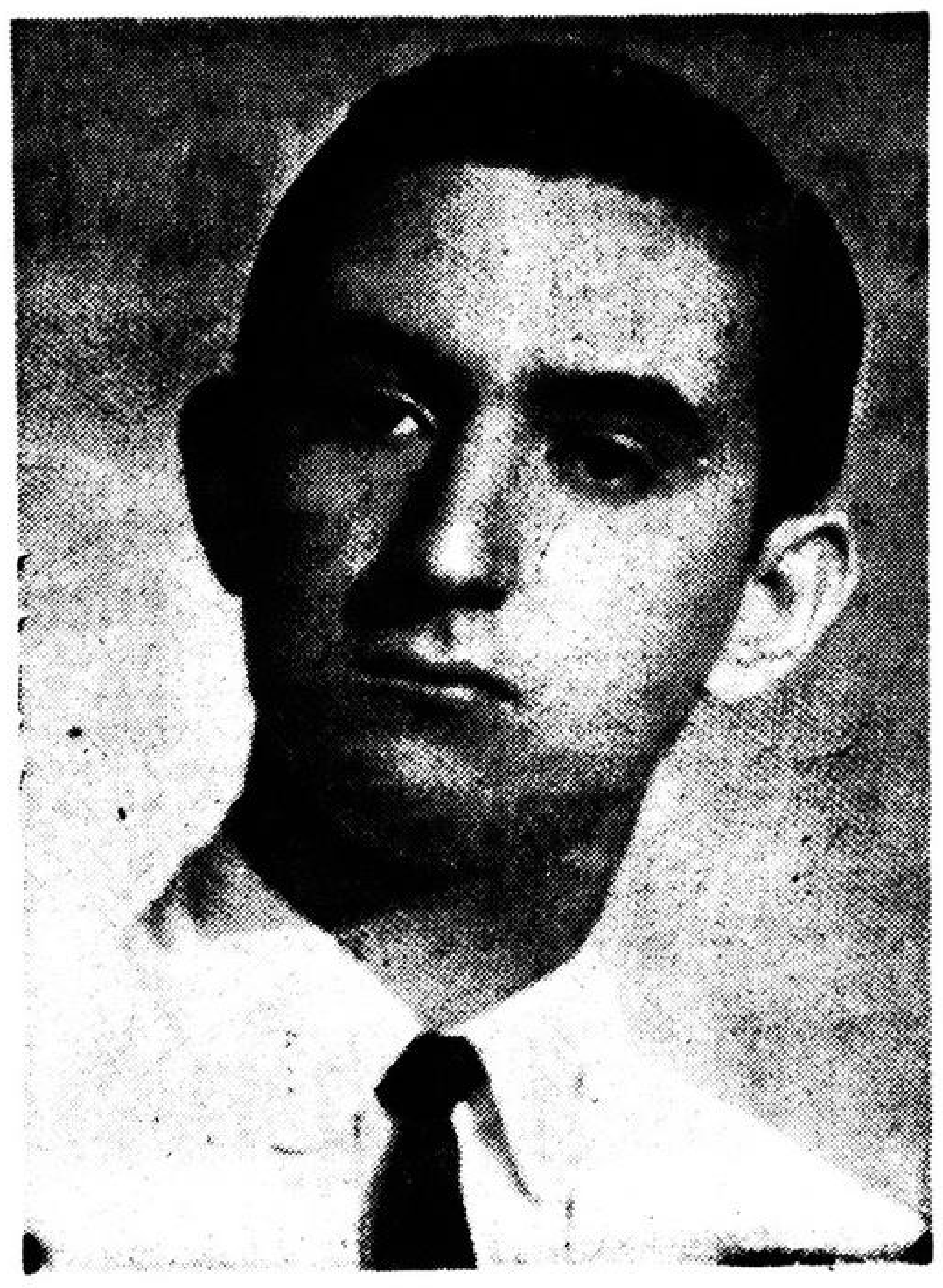
Joe Westbrook

Juan Pedro Carbó

José Machado

"Los Ultimos Días de 4 Condenados a Muerte"

Hoy día 20 de abril se cumplen dos anos de la muerte violenta de varios companeros del Directorio Revolucionario. Y un ano del asesinato del tambien valiosisimo companero del D. R. Mario Reguera. Este últibo muere al querer conmemorar la muerte de los primeros de una manera digna y patriotica. ¿De que modo podía homenajearse el 20 de abril de 1958 a los mártires de Humboldt 7? De la forma en que Mario Reguera y Carlos Figueredo se proponian. Es decir, ajusticiando a un esbirro. O pegando en la cabeza de algún batistiano connotado. O haciendo un sabotaje en un lugar que la dictadura lo sintiera en sus riñones. Reguerita y Chino Figueredo prefirieron lo segundo. El salir a la calle ya significaba un riesgo de muerte para ambos. Y salieron. Se encaminaron a ejecutar su plan; pero once días después de la huelga de aquel mes aquello era casi un suicidio. A pecho descubierto. Sin armas adecuadas. En los momentos en que se robaban un automóvil con el que realizar la acción son sorprendidos. Sólo Reguera llevaba una pistola. El Chino iba desarmado. La policía dispara y tratan de escapar. Milagrosamente lo logra el último. Mario Reguera muere batiéndose. Era un espartano. El 13 de marzo nos había acompañado, sin titubear, al asalto de Radio-Reloj. Luego realizaría, con nuestro subdirector, uno de los atentados más audaces contra la tiranía. En Consulado y San Rafael abatieron a la «grulla» histérica: Luis Manuel Martínez, muriendo el tercer joven que los acompañaba. Ellos dos escaparon subiéndose a una ruta 14 que pasaba; aún humeando el cañón de sus pistolas. Reguera, Jimenito y el Chino Figueredo acababan de cumplir 20 años. Así era de audaz la juventud del Directorio Revolucionario durante los días tragicos de la dictadura.

En los momentos en que Reguerita moría circulaba por la ciudad el boletín clandestino «13 de Marzo» con la versión exacta de la muerte de nuestros compañeros en Humboldt 7. Yo les rendía tributo a estos últimos dedicando el boletín completo de aquel mes de abril a nuestros compañeros asesinados. El del mes de mayo traería la tragica muerte de Reguerita.

Los últimos días vividos por los mártires de Humboldt 7 los pasé con ellos. Una comunidad muy estrecha se había establecido desde hacia meses entre un grupo de nosotros. Aunque se corra el riesgo de omitir alguno, recuerdo que desde fines del año 1956 una intima vinculación nos unia a varios compañeros del D. R.— Briñas, Wangüemert, Echeverria, Oswaldo Díaz Fuentes, Abelardo Rodriguez Mederos. Ya vivieran juntos o en distintos apartamentos los visitaba frecuentemente o salian conmigo a tener entrevistas en la calle. Lo mismo que con Julio García. Todos fueron asesinados el dia 13 de marzo en Palacio o cerca de la Universidad.

Juan Pedro Carbó, José Machado, Tony Castell y Faure Chomon habian sobrevivido al ataque del Palacio. Todos, excepto Castell, fueron heridos de balas en la fortaleza del dictador. Joe Westbrook y Fructuoso Rodriguez estuvieron junto con Julio y conmigo en las acciones de CMQ y la Universidad. Después del día 13 de marzo todos estos compañeros convergieron hacia un sótano en la calle 19 que sería la antesala de la tumba que los aguardaba en Humboldt 7. La lógica de los acontecimientos indica que Joe no debia haber muerto en Humboldt 7. Más probabilidades tenian de haber quedado allí Tony Castell y Faure Chomón. Hoy supervivientes milagrosamente de aquellas dos catástrofes del 13 de marzo y el 20 de abril—. Julio García Oliveras y yo, que éramos desconocidos por aquella época, nos moviamos libremente por toda la ciudad.

Todos los que conviviamos juntos, durante aquel tiempo presentiamo la muerte rondándonos. Y mucho más despues del dia 13. Una montaña de cadáveres era el recuerdo que pesaba sobre nuestros pensamientos continuamente. Aunque las conversaciones giraran en torno a los más diversos temas, la guadaña implacable revoloteaba sobre nuestras cabezas. Se olfateaba el cementerio a cada instante. Ya se llame este Ventura o Carratala. Tan de cerca nos perseguia que Chomon los tuvo no menos de tres veces a sus pies. Su intuición para el peligro lo habia salvado. La primera vez había sido el día que lo fueron a buscar a su hogar delatado por «Trucutú» Ares. Aquella noche «algo» le habia dicho que no fuera a dormir a su casa y, al faltar, salvó la vida Rubén Aldama, su hermano, fue cogido aquella madrugada y desaparecido hasta hoy. Luego fué en el Reparto Náutico. Miguel Isa le consiguió una casa. «Algo» le indicó que no debía ir. Aquella noche llegó la policia a ella. La tercera vez fué en Los Pinos. Extraian equipo de un arsenal. A las seis de la tarde salió con Briñas y Wangüemert en el último viaje repleto de armas. Se acercaba lo de Palacio. A las nueve de la noche llegó Ventura. Este señor tenia el olfato muy afinado con el Directorio. Unos dias después de asesinados en Humboldt 7 cuatro compañeros nuestros, estuvo a punto de sorprenderme con Julio Garcia en el sótano de la calle 19. Jorge Martín nos acompañaba en esta ocasion. A las ocho de la noche sacamos de este lugar un alijo de armas y a las doce llegó él. Nos pisaba los talones. A veces era la inversa. Nosotros a él.

El peligro nos rondaba por todas partes. Y en caracteres joviales como los de Fructuoso Rodriguez y Juan Pedro Carbo aquello era motivo de chiste más que de preocupacion. O esta última salía disimulada en el primero. Lo cierto es, a pesar de todo, que Fructuoso mostraba, por vez primera en su vida, una precaución que nunca habia tenido antes. Machadito pedía un «time». Quería salir del juego durante un tiempo para entrar de nuevo en él. Como deportista distinguido que era, sólo quería un reposo. Pero no lo planteaba en serio. Llevaba seis meses siendo buscado por todos los cuerpos represivos del país. Igual que Carbó y Tony Castell. Joe tenia un signo trágico. Apresuró su boda. Que no llegó a efectuarse. De la que antes nunca habia hablado con nosotros. Sin hipérbole puede asegurarse que el caso de este era el de Martí camino de Cuba. Cuando decía que «venía callados a morir pegado al último tronco, al último peleador», Joe era un martiano. Su testamento político fué la proclama que escribió juzgando los sucesos de Palacio. «Cae un héroe —sentenciaba— y surgen cientos de combatientes». Y como su pupila política era de tal profundidad que no se dejaba engañar aseguraba:

por E. Rodríguez Loeches

«frente a la traición de los elementos politiqueros que tratan de aprovecharse de la sangre vertida, la revolución seguirá sus trayectorias». Y finalizaba: «¡Seremos libres o caeremos uno a uno con el pecho constelado a balazos!».

Efectivamente, los politiqueros trataron de aprovecharse de la sangre vertida. Frente a ellos —decimos dos años después desde estas páginas a Joe— nos erguimos firmes; tanto frente a los viejos como frente a los jóvenes politiqueros. Que la politiquería no tiene edad.

Uno a uno, como las cuentas de un rosario, siguieron cayendo jóvenes del D. R. «con el pecho constelado de balazos». Tanto en las calles como en las montañas. Hasta llegar al triunfo final. Muchos de los supervivientes que con los mártires de Humboldt 7 convivimos durante varios meses nos mantenemos en la lucha, unidos, después del triunfo. Quien sabe los derroteros de la vida nos haga tomar caminos distintos. Pero el recuerdo de vernos acosados, heridos y perseguidos. Sólos contra el tirano, no se olvidará jamas.

Estampa de un Revolucionario

FRUCTUOSO RODRIGUEZ

Hace dos años la sombra de una tarde de abril envolvió cruelmente a Fructuoso Rodríguez. Con él Carbó, Machado, Joe. Compañeros de las mejores tradiciones de lucha. Sin embargo, su presencia combativa y generosa se dibuja aún en las pupilas de los que le conocimos.

Atleta de la Revolución. Tenía en sí una fortaleza física y espiritual en las que descansaban muchas veces las luchas estudiantiles. Fue de los primeros. Desde el primer año su nombre era conocido en la Universidad de la Habana por su arrogante valentía frente al despotismo. Tenía frente a los privilegios la insolencia bendita de Julio Antonio Mella. Tenía en su rostro el aire implacable, firme y muchas veces triste que hace recordar físicamente a Gabriel Barceló. Su puño que conocieron los esbirros en oportunidades varias era demoledor como el de Pablo de la Torriente Brau.

por RENE ANILLO

Tiene la historia de su tiempo: luchó, sufrió, conspiró, golpeó las rocas, murió joven.

Era implacable contra los enemigos. Era su defecto. Es el defecto de los revolucionarios. Pero el revolucionario que no es implacable no es revolucionario. Y lo que parece un defecto, en los revolucionarios es la mayor de las virtudes. No transigió, no mintió, no dejó deber que cumplir.

En más de una ocasión dejó inscripto su desprendimiento. Renunció muchas veces a cargos a los que tenía legítimos derechos en bien de la salud universitaria. No tenía otra ambición que la lucha contra la barbarie.

Sus cualidades de líder universitario sobresalían. Su voz que no se desperdiciaba en verbalismos tenía la fortaleza de muchas verdades reunidas.

Su lucha contra la tiranía no era sólo motivos de su juventud. La biología auxiliaba a un carácter entero. Los días marcaban en él una tendencia magnífica hacia la superación. Su bondad y generosidad no tenían límites. Fiero en la lucha era educado y caballeroso en el trato. En el hogar era un niño pequeño. Muchas veces le vimos pedir permiso a sus padres para salir. Era que los respetaba y quería con toda su alma grande de caballero apasionado. En los peores momentos sus padres estaban en su corazón.

Nació hace veinticinco años. La Villa de Santo Domingo le vio nacer. Allí lo vimos cuando salido de la prisión de Santa Clara los habitantes del pueblo se reunían espontáneamente para saludarlo y congratularlo. Era que había cubierto la gloriosa etapa de la lucha huelguista de los trabajadores azucareros. Quizá su más noble esfuerzo. Los obreros le salvaron la vida.

Los peores momentos los recibía con una sonrisa en los labios y una ingeniosa ocurrencia. Tenía la virtud de la amistad. Tenía la virtud del dirigente: era núcleo y por él todo.

Su nombre quedará como una estrofa viril en la epopeya grandiosa de su pueblo. Los que le asesinaron serán olvidados. Tal vez queden con malas palabras injertadas en la historia. Y por ellos sentirán los escolares la misma incomprensión que por Narváez sentimos nosotros cuando tomamos contacto con su maldad.

José Antonio Echeverría y Fructuoso Rodríguez fueron los dos más grandes dirigentes universitarios que dio el estudiantado cubano en su gloriosa e impar etapa que se inició hace siete años y no concluyó hasta la derrota definitiva de la tiranía.

Fructuoso Rodríguez Pérez será siempre un símbolo de lo mejor de Cuba. Su nombre que recorrió el mundo entero cubrirá también todas las etapas históricas de su pueblo. Es y será amado por Cuba.

Reguera

A Mario Reguera, asesinado el 20 de abril de 1957 — al año exacto y a la misma hora de la masacre de Humboldt número 7— en lucha desigual contra la tiranía. A Mayito, símbolo del ansia neurótica de nuestra heroica juventud, por guerrear ella sola a tiros, piñazos o versos, contra los molinos de viento de las injusticias y el engaño a nuestro pueblo.● Como homenaje póstumo de reconocimiento a su audacia y coraje, de quien la conoció de cerca en largos e interminables meses de brutal clandestinidad.

Tú que soñabas con la muerte
te estás muriendo ya, ¡te has muerto!
la muerte te andaba buscando
al doblar la esquina de un sueño,
va con su traje azul de ahora
y va con sus botas de cuero
y tú, con tu único silencio.

Con manos de pueblo, ¡tu pueblo!
fabricaron tu muerte, muerte
como un jinete la audacia
galopando iba por tu frente
sobre tus hombros espartanos
te echaste a cuestas la gente
con la pólvora entre los dientes

Como un crepúsculo que alumbra
la obscuridad de aquella calle
por la piel herida del cielo
se está saliendo, ¡se sale!
el raudo chorro de tu garganta
y no estoy contigo delante
para bebérmela, ¡tu sangre!

Guillermo JIMENEZ.

MI OFRENDA DE MADRE

Veinte de abril, en que se cumple el segundo aniversario de la muerte alevosa de mi dulcísimo hijo, Joe Westbrook. Veinte de abril, rosa de sangre abierta sobre mi corazón de madre cubana. Cuatro juventudes cayeron como cuatro banderas heroicas de nuestra Patria. Juan Pedro Carbó, enérgico y valeroso. Fructuoso Rodríguez, Presidente de la FEU, en su postura valiente y decidida. José Machado, gallardo combatiente del Palacio Presidencial y mi pequeño Apóstol adolescente, como le llaman sus compañeros que tanto lo querían, Joe Westbrook Rosales. Cuatro juventudes abatidas como cuatro heridas banderas, que se alzan desde su muerte, como banderas de luz y de ideales para la Cuba redimida de sus sueños

Hoy, en este segundo cumplimiento doloroso de la muerte de mi hijo, mirando su retrato desde donde su mirada cariñosa y buena me dice satisfecho que triunfó la Revolución. Escribo en su memoria, como llevándole un ramo de blancos rosas de Martí, del Martí de sus esperanzas y desvelos, su maestro, el que le enseñó a vivir y a luchar, y a morir de pie y altivo como las palmas que se levantan airosas en nuestro suelo. Porque no basta leer al Apóstol y conocer su palabra, es necesario hacer de su conocimiento una función viva y ejemplificadora. Mi hijo, mi pequeño héroe, supo hacer de la palabra martiana un camino para su vida y para su muerte. Y de este modo su vida y su muerte trascienden la inmortalidad y lo sitúan en esa región de gloria eterna donde, amados por sus pueblos, vigilan amorosos los que lo dieron todo por la redención de su Patria.

Quisiera hablarle a la juventud, a la de Cuba, a la de nuestra tan sufrida América, con las palabras luminosas de mi hijo, con su romántica y pura oratoria, con su fuerza y con su convencimiento de que la razón y la justicia estaban de su parte y que nada ni nadie podrían quitarle la fe en sus ideales. Así lo expresa cuando dice: «Cuando no se le pueda tener fe a nadie, yo siempre la tendré en los principios y en mí mismo». Decirle a la juventud, como tantas veces él me dijo, que no solamente se luchaba con el fusil, sino que hay una manera también muy preclara de luchar por la patria, por la tierra que nos da la vida, y es con la pureza de la intención, incansables siempre para hacer prevalecer la justicia... Y es este mensaje para la juventud y sólo para ella, porque es en ella donde anida lo mejor del espíritu, lo más desinteresado y generoso del hombre. Mi Joe lo dice en su pensamiento: «Sólo la juventud puede realizar la gran tarea de coronar la Revolución, porque sólo ella tiene fuerzas para hacerlo y mente limpia de prejuicios para concebir ideas radicalmente transformadoras»,

Ha pasado el tiempo y todavía no acabo de comprender que mi hijito se haya ido para siempre. Aún me parece sentir en torno a mi cuerpo su abrazo cariñoso. Percibo su calor y su mirada tierna, como cuando llegaba de la calle contándome sus conversaciones con sus compañeros, de las persecuciones y las muertes por la tiranía. Recuerdo los muchachos que venían a verlo, entre ellos Reguerita, ¡pobrecito!, ¡tan valientico y sacrificado!, que supo seguir a mi hijo hasta en su muerte, al año justo de su caída. Para él tengo un pensamiento sublime y emocionado. Lo recuerdo con Héctor, mi sobrino amado, ya desaparecido también hace un mes. ¡Cómo se van los muchachos y nos dejan este sabor amargo de la ausencia eterna! Veo pasar, como en sueños, aquella retadora e hidalga muchachada estudiantil bajando las escalinatas de la Universidad. ¡Cómo cambia la vida! De tanto peso de dolor que llevo arriba me parece que ya tengo cientos de años y sólo la muerte podrá ser la gran reparadora de este dolor sin nombre, como para todas las madres de todos los mártires. Mi vida ya es como una cuna vacía, porque el hogar con el hijo ausente es sombra y espina en vez de luz y consuelo.

por DORA ROSALES

Sólo nos queda tener fe en que nuestras almas se encuentren de nuevo allá en el cielo. Y yo pedir que al hijo idolatrado no me lo olviden nunca, porque fue a cumplir con su cruz, y que su dulzura y pensamiento sirvan de guía a las grandes generaciones cubanas, y, para finalizar citar aquí parte de un soneto de Adelaida Clemente, dedicado a él: «Cae Fructuoso, Carbó... también Machado... La cantera, más honda ya en la Historia, tenía otro Apóstol niño de su gloria: ¡Joe Westbrook, el muchacho iluminado!

RECLAMAN ARTISTAS IGUALDAD SALARIAL

(VEA COLUMNA CUATRO)

Revolucionarias

Lo mismo sucede cuando obreros con la razón se enfrentan a patronos sin ella. Los últimos se ensoberbecen y los primeros se plantan firmes. Entra entonces el Ministro de Trabajo a nombre del Estado para resolver la crisis· Y cambia en el acto la postura patronal, si se trata de un Gobierno fuerte, no si actúa un Gobierno de fuerza.. Porque los Gobiernos de fuerza alaban las intransigencias de los magnates, como medida de seguridad, de permanencia en la "mangadera".

Recientemente, en el conflicto azucarero, los colonos han tomado la vía contrarrevolucionaria. A pesar de los miles de argumentos que exponen. Porque en ocasiones anteriores, frente a las exigencias del batistato, la dirigencia se postró sumisa; conociendo como conocían el intríngulis vandálico de los alabarderos.

Ahora, han renunciado· No pueden enfrentar el exceso cometido, según ellos, por el Gobierno Revolucionario. Y nada mejor que una retirada. Aunque ésta sea tan deshonrosa como lo ha sido. Imaginan que así se dará marcha atrás en el cumplimiento de la ley. Que el aumento de los jornales en el corte de la caña no se llevará a vías de hecho. ¿No es este un acto coercitivo por parte del colonato?

Si acababan los obreros de renunciar a justas demandas, ante la superior necesidad de echar adelante la zafra, ¿no piensa el colono que su actitud hostil es una forma fea e indecorosa de responder a los sacrificios del obrero azucarero?

La comisión de arbitraje comisionada por la Revolución se va a encontrar con una serie de inconvenientes, algunos de factura contrarrevolucionaria. Y tiene que decidir con criterio revolucionario ante la aparente coacción de los poderosos·

●

Dubois, el Jules Dubois disfrazado de demócrata, ha cometido una pifia imperdonable, quizás pensando, como muchos de ellos, que los cubanos no leemos periódicos, que los cubanos no estudiamos historia. Que los cubanos no razonamos. Afirma, en «Bohemia», que en 1958 los gobiernos revolucionarios de América Latina perdieron el poder porque utilizaron en las labores de gobierno los mismos procedimientos que seguían en la clandestinidad. Mentira, mil veces mentira, Dubois. Sencillamente, que los sucesos de Bogotá le dolieron en el cogollo al Departamento de Estado; que la voz de los estadistas demócratas de Latino América sonó tan alto que molestó la soberbia del dólar. Que llegó hasta el mismo corazón de Wall Street. Y obligó a los poderosos a tomar «medidas». En la conferencia de Caracas, ya se vieron los funestos resultados de contradecir la opinión de los poderosos.

●

RAPIDAS

Fiscalizando la Cía. de Electricidad, aparecerán algunos trucos invisibles. Y Mr. Amoss se tornará amable y complaciente frente al dirigente Iglesias, de los trabajadores... ¿No han leído nunca la revista «Américas» que edita la OEA? Ni lo hagan. Es la mejor manera de mantener buen humor frente a los problemas internacionales... El doctor Justo García Rayneri era secretario de un central azucarero. Quizás Recuperación pudiera olfatear en los presupuestos de dicha compañía, como simple medida de seguridad... El Bufete Gorrín, Mañas, Maciá y Alamilla controlaba los grandes negocios del azúcar a través de sus servidores en el ICEA El doctor Gustavo Mustelier, protegido de Arturo Mañas, pudiera suministrar algunos datos referentes a estos negocios... Un aspecto agradable del fin de semana es la celeridad que toman los trabajos en Obras Públicas. Si el ingeniero Oñate contemplara los esfuerzos que se hacen para traer a la vida comercial ciertas zonas eternamente olvidadas, llevaría sus quejas hasta el hotel Jaragua. Los Comandantes Peterssen y Borbonet realizan una buena y meritoria labor en la Base de San Antonio. Pronto COMBATE llevará sus reporteros para recoger de cerca la labor allí desarrollada por dichos militares del Ejército Revolucionario... En algunos pueblos del interior, se han organizado protestas de ciertos elementos retrógrados, incapaces de avizorar la marcha incontenible del progreso. Se oponen a medidas de la Revolución que tratan de levantar el standard de vida en ciudades atrasadas. Y las protestas van dirigidas por elementos de la pasada politiquería, que pretenden sacar de latones de basura su perdida popularidad. No se resignan a enterrar una época definitivamente liquidada.

EL [illegible]

Iniciaron los Pagos del Estado

Ayer lunes día 20, se inician los pagos del presente mes de abril con la entrega de los checks de la pensión a los veteranos de la Independencia, así como el primer grupo de jubilados y pensionados acogidos al Retiro Civil. Hoy martes 21 cobrará el segundo grupo de retirados civiles y el 23 el último grupo.

Los pagos escalonados de personal comenzarán el jueves 23 por los ministerios de Hacienda y Estado, oficinas del primer ministro, personal del Congreso Palacio y Ministerio de Recuperación de Bienes. El viernes 24 continuará por Agricultura, Comercio, Comunicaciones, Justicia y el Poder Judicial.

CANCELAN INSCRIPCION

En el Ministerio de Hacienda se dio a conocer que se ha cancelado la inscripción del señor Ventura Montes Martínez, conocido por Monte System en el libro de Registro General de Plantas de Radio, Televisión, y Noticieros Cinematográficos, que se lleva en la Primera Subsecretaría del Ministerio de Hacienda, suprimiéndosele los beneficios que venía disfrutando al amparo del decreto 1704.

EXPORTACION

El doctor Juan F. Vizcaíno, Director General de Estadísticas del Ministerio de Hacienda, dio a conocer que la exportación total durante los 10 primeros meses del año 1958 ascendió a la cantidad de $649,019,498.00.

●

Recaban Defensa de Alimentos Cubanos

Por la industria conservera nacional hemos recibido una carta del Comité Ejecutivo del Sindicato de Empleados y Obreros del Ramo de la Alimentación, dirigida al Fondo Estabilizador de la Moneda, en la cual se expone una serie de fundamentos por los cuales debe protegerse a los fabricantes del país en bien del desarrollo de la industria nacional

Señalan los obreros del ramo de la Alimentación que el gobierno cubano no debería autorizar a los fabricantes extranjeros a colocar sus mercancías en Cuba con las ventajas de que hoy vienen disfrutando ya que esto hace una competencia ruinosa a los productos cubanos. Ponen todavía mayor énfasis en el hecho de aquellos productos que sean similares a los fabricados en Cuba.

●

15 MIL PESOS PARA EL MONUMENTO A ECHEVERRIA

Visitaron nuestra redacción los estudiantes Orlando Rigol, Armando Carbonell, José Chao, Rogelio García y Gerardo Barros, todos ellos miembros del Comite José Antonio Echeverría, para informarnos que al cierre de la colecta efectuada en la Exposición de Productos Cubanos en la Escuela de Medicina, la recaudación ascendió a la suma de $11,300.84. Aparte de esta cuantiosa suma que fue la colecta que efectuaron jóvenes estudiantes, hay que agregarle la cantidad de $4,108.00, importe de la donación de la Asociación de Estudiantes de Medicina, producto de la recaudación de un día de venta de productos cubanos que en dicha escuela de medicina se hizo. La campaña y colaboración popular con objeto de erigir un monumento grandioso a los estudiantes asesinados por la dictadura, como se ve, ha sido extraordinaria, pues en total se recaudaron $15,417.84.

Nos agregan nuestros informantes que próximamente marcharán al interior en representación del Comité José Antonio Echeverría en la «Operación Ferrocarril» que consistirá en la exposición de productos cubanos, como se hizo en nuestra capital, en las distintas ciudades y poblaciones del resto del país. — Esperamos que todo el pueblo cubano preste su concurso a la comisión de esturdiantes cubanos integrantes del Comité José Antonio Echeverría, en su viaje por el interior.

●

Denuncian Abusos de Empresas de TV

Señala la delegada del Directorio en este sector, la necesidad de equiparar sueldos

«A igual trabajo, igual salario», es el lema de campaña que ha enarbolado el Directorio Revolucionario en el sector artístico.

En relación con tan justas demandas ofrecemos a continuación una carta dirigida por la delegada del Directorio en la Asociación Cubana de Artistas, Yleana María Gutiérrez, al Sr. Ministro de Trabajo en una clara exposición del clamor de esa clase:

Sr. Ministro del Trabajo.
Ciudad.
Estimado Sr.

Como Delegada del Directorio Revolucionario 13 de Marzo en la Asociación Cubana de Artistas y por medio de la presente carta abierta, vengo a exponer públicamente a la competencia de su cargo, una demanda de la clase artística cubana; justa y necesaria.

Conoce Ud. sin duda un precepto de nuestra Constitución que dice: **A igual trabajo, igual salario.**

Lo que quizás no conocerá Ud. es la existencia, aun en esta época de justicia revolucionaria, de la violación de este precepto constitucional por las plantas de televisión de nuestro país.

Existen en dicha plantas tres clases de programas a saber: unos llamados programas de «sostenimiento», programas «paquetes» y programas «patrocinados».

Ahora bien. Qué diferencia existe para un artista entre un programa de sostenimiento, un programa paquete y un programa patrocinado? ¡Absolutamente ninguna!

Los artistas que laboran en los llamados programas paquetes y de sostenimiento, tienen que rendir igual labor que en los demás programas, ensayan, van a buscar y a probarse el vestuario, lo que implica un gasto extra de tiempo y dinero, se maquillan etc., exactamente igual y rinden en resumen la misma labor. Sin embargo reciben la mitad o menos de la mitad del salario estipulado por la ley. Tenemos como ejemplo que una primera figura recibe como pago en un programa patrocinado la cantidad de $25.00 que estipula la ley, en un programa paquete $18 00 y en uno de sostenimiento $12.00, hace el mismo trabajo, pero no recibe el mismo salario.

Para que esté más clara la anormalidad que rige en este asunto ha de saber Ud. que en los llamados programas paquetes y sostenimiento, existen menciones comerciales que cubren el costo del espacio en que se televisan.

Hay que hacer notar que el negocio de la televisión en Cuba, que hoy día ha llegado a alcanzar un nivel elevadísimo, creció y se hizo poderoso con el esfuerzo conjunto de empresarios y artistas.

Y por considerar esta demanda harto justa, nos hacemos eco del clamor de la clase artística cubana que trata de hacer valer sus derechos.

Conociendo su ejecutoria justa y revolucionaria, dejamos en sus manos este clamor proletario y humano y en espera de una pronta solución, quedo de Ud.

Atte.

Yliana María Gutiérrez
Delegada del Directorio Revolucionario 13 de Marzo en la Asc. Cubana de Artistas

●

Crean Dispensarios Anti-Tuberculosos

Se destinarán para ese fin un millón 200 mil pesos. Seis unidades móviles

En relación con el crédito de un millón 200 mil pesos aprobado por el último Consejo de Ministros, dedicado a la creación de dispensarios antituberculosos, así como para mejorar otros servicios del Consejo Nacional de Tuberculosis, declaró el doctor Martínez Páez, Ministro de Salubridad, que «ese dinero se tomará de los sobrantes del Presupuesto de la Jurisdicción Autónoma de Topes de Collantes para el Consejo Nacional de Tuberculosis».

También dijo el Ministro que esto constituye un gran paso de avance en la lucha anti-tuberculosa orientada por el director de ese organismo, Dr. Gustavo Aldereguía. El crédito en cuestión será dedicado al mejoramiento, construcción y adquisición de equipos para los 28 dispensarios de toda la República. Serán creados 18 nuevos dispensarios y 12 centros de pesquisas mediante la compra de 6 unidades. Foto-radiográficas móviles.

Estudiantes

El sábado por la tarde fue ofrecida una conferencia sobre la Reforma Agraria en el Aula Magna de la Universidad de la Habana, a la cual asistió como invitado especial el Comandante Guevara. Comenzado el acto llegó el Presidente de la FEU, no muy contento al parecer. ¿Qué pasó, no invitaron al compañero Puente? ¿Por qué no esperaron su llegada para comenzar el acto?

●

El Presidente de la Escuela de Odontología, Carlos Bergel, nos dice que la Comisión de Reforma de esa Facultad ha acordado dar por ratificadas automáticamente las matrículas de todos los alumnos, que posean el carnet del curso 56-57.

●

También nos pone en conocimiento, que todas las clínicas de esa Escuela se encuentran abiertas al público de 8 a 11 de la mañana, con el objeto de ofrecer la asistencia social que hasta ahora han dado. Muy bien.

●

¿Tiene problemas el doctor Pablo F. Lavín? En días pasados algunos alumnos de los que integran la Asociación de Alumnos de Ciencias Sociales y Derecho Público, sostuvieron una entrevista con el doctor Lavín para conversar con respecto a su Cátedra Martiana, auspiciada por el municipio de Marianao. Bueno, doctor: el que siembra su maíz que recoja su pinol.

●

Está siendo organizado en la Escuela de Ciencias Sociales y Derecho Público un Fórum Nacional del Transporte. Pronto daremos pormenores sobre el mismo.

●

El Direcorio Revolucionario y la Federación Estudiantil Universitaria, organizaron una serie de actos con el objeto de honrar a los mártires del D.R. asesinados cobardemente el 20 de abril de 1956 en Humboldt número 7: Fructuoso Rodríguez, Carbó Serviá, Westbrook y Machadito. Todos viven en el corazón de los cubanos.

●

¿Quién resolverá el conflicto entre la Federación Estudiantil Universitaria y la Comisión Mixta? El Presidente de la FEU dice que no hay ningún otro organismo estudiantil superior a la misma, y que ellos integrarán el Tribunal de Apelaciones en colaboración con trece profesores universitarios. Por su parte los miembros de la Comisión Mixta dicen que el Tribunal de Apelaciones lo será dicha Comisión Mixta. La cosa no es como para jugar. Las opiniones van y vienen, vienen y van; pero de acuerdo, nada. Señores, lo que sea: pero que sea pronto.

EL CARIBE

Más de Un Millón de Pesos Recauda el Acueducto

El Administrador General del Acueducto de La Habana, ingeniero Agustín Capó, nos informó que esa dependencia pública rompió el record de recaudación en el trimestre que acaba de vencer al registrarse una recaudación ascendente a $1.000.966.07.

Agregó que el día 17 del actual mes de abril, se rompió tambien el record en un solo día con la mayor cifra que por ese concepto haya entrado nunca en el Acueducto. El total de la recaudación ese día alcanzó la suma de $179.632.63.

Terminó diciendo el Administrador del Acueducto de Albear, que están redoblándose los esfuerzos para aumentar cada vez más la recaudación al ofrecerse la oportunidad a toda la ciudadanía para que legalice su consumo de agua.

●

CERTIFICADOS DE SALUD

El Jefe Local de Salubridad de La Habana, doctor Guillermo Barrientos, rindió un amplio informe al Ministro de Salubridad, sobre la reorganización realizada en el servicio de Certificados de Salud, donde actualmente se están expidiendo alrededor de 400 carnets diarios. Dicho servicio está trabajando dos turnos, de 1 a 4 de la tarde y de 4 a 7 de la noche para dar facilidades a los empleados de comercios, industrias, etc., para los reconocimientos y que no sufran demoras.

●

DEMANDAN $300 DE SUELDO LOS FARMACEUTICOS

Con el doctor Antonio Guevara se reunieron en el local del Directorio Revolucionario representativos de los farmacéuticos que devengan sueldos inferiores a los que estipula la Ley. En esta reunión, se tomaron importantes acuerdos en favor de la clase farmacéutica del país. El doctor Guevara, del Ejecutivo del D.R., anunció que en breve el Comité de Farmacéuticos Revolucionarios elevará un memorándum al Gobierno en el que expondrá las necesidades de la clase y pedirán un sueldo mínimo de $300 al mes. «En esta reunión —dijo— se presentaron compañeros que aparecen como propietarios de farmacia(sin serlo, y reciben sueldos inferiores a los que señala la ley actualmente que es de 150 pesos. Otros son directores técnicos de laboratorios y están ganando $20, $33, $75, $40 y $50 al mes». (Foto: Omar)

CONSTRUYE O. P.

NUEVOS PARQUES

A través del Departamento de Parques y Areas Verdes de la Dirección General de Arquitectura, el Ministerio de Obras Públicas está trabajando intensamente en la confección de nuevos parques y el aprovechamiento de las áreas verdes en las ciudades de La Habana, Santiago de Cuba, y todo el resto de la Isla.

PLAYAS POPULARES

Se conoció en el Ministerio de Obras Públicas que debido a la rapidez con que se está trabajando en la adaptación de diversas playas populares, las mismas podrán dar un eficiente servicio a todo el pueblo cubano para el próximo mes de mayo. Entre las que se están acondicionando están las de Bacuranao, Mégano, entre Santa María del Mar y Tarará, el Salado y otras.

CENTRO ESCOLAR

Con la concurrencia de 13 licitadores se celebró en el Ministerio de Obras Públicas, la subasta para la construcción de un moderno centro escolar en el pueblo de Juan Gualberto Gómez, en la provincia de Matanzas, cuyo presupuesto de comparación es de $76,157.95.

...llegó

con el sabor de lo nuevo, a renovar el gusto de los fumadores. Usted lo estaba esperando!

EXTRAFINOS REGALIAS

EXTRAFINOS
REGALIAS
EL CUÑO

CINE *** TEATRO *** RADIO *** TV *** CABARETS ***

A cargo de CHARLES B. GARRETT

¡Ojos y Oídos!

POR HUGO DEL CAÑAL

Del Cañal

EL DOMINGO hubo asamblea en la Asociación de Artistas. La pidieron los inhabilitados por la actual Directiva. Nos dicen que la cosa estuvo callentica y que probable muchos de los inhabilitadores salgan ahora inhabilitados. A la verdad, nunca habían confrontado tantos problemas los dirigentes de esa clase. Y todo por su incapacidad.

COMPRIMIDOS

AYER lunes comenzamos por Radio Rebelde "Onda Revuelta". A la 1:15 de la tarde. Allí, como aquí, estamos diciendo las verdades. Duélale a quien le duela y pésele a quien le pese.

::—::

MAGNIFICA la pareja que integran Anita Vázquez y Robert. Nos agrada más que cuando éste la hacía con Doris. Anita Vázquez, ex integrante de las Dolly Sisters y una de los artistas más completas de Cuba, se adapta maravillosamente al baile acrobático, lo que ha sido una revelación. La «Danza Apache» adquiere en ellos nueva vida. Están en el Sierra desde el viernes, tras haber triunfado plenamente en el «Alí Bar» a su regreso a Cuba.

::—:

CON MOTIVO del programa especial que ofreció la CMQ el domingo directamente desde la NBC en el cual se presentó el doctor Fidel Castro, fueron modificadas las trasmisiones por Control Remoto de los paseos de Carnavales.

::—::

POR CAMBIO de programación introducido en el Canal 12 desde ayer lunes, le fue suprimido el nombre de La Primera Página a los espacios periodísticos de esa planta. Ahora se laman Noticiario del Mediodía, de la Tarde, de la Noche, etc. Se les ha reducido también el tiempo de transmisión, haciéndolos más ligeros y amenos.

::—::

EN EL "ALI BAR" debutaron el viernes Maruxa y Cary y Carlisse and Raymond. Siguen Roberto Jaramil (animador y cantante), Sarah —caderas— Corona, Sandra Taylor y Conchita Fuster. Alipio se queja de que va poca gente.

Manolo Fernández

::—::

¿Y QUE HA sido de la vida de «Tele-Nueva» Canal 10 que no se ha oído decir más nada? ¿Habrán perdido el impulso inicial Joaquín Monserrat, Jesús Alvariño y los demás elementos que la iban a impulsar?

::—::

PARDO LLADA en nuevo programa diario por el Canal 12. Ocupará el espacio de 7:15 a 7:30 p. m.

::—::

EL VIERNES debutó Fernando Alvarez en el «Venecia» de Santa Clara. Ese mismo día regresaron Raquel y Rolando.

::—::

HASTA el jueves 30 estarán en el "Alloy", ahora bajo la regencia de Joaquín Sierra, Doris Santa Cruz, Chicho Gordillo, Thais y Anisia y Rolando. Probable siga Orlando Vallejo y quizá le prorroguen a alguno de los otros

::—::

¿QUE ES ESO de «filtro hacia abajo?». Lo escuchamos en un anuncio de determinada marca de cigarrillos.

Vallejo Jaramil

::—::

DE NUEVO Aquiles Heel, en el colega "Revolución", nos menciona. Ahora haciéndose eco del programa de Radio Rebelde. Gracias, compañero. ¿Cuándo vas a ir al programa para conversar sobre la radio, la TV y el teatro? ¡Con tanto que hay que decir!

::—::

LA NUEVA empresa del «Alloy» ha quedado integrada así: Joaquín Sierra, presidente; administrador y manager social, Angel Maceda, y ejecutivos Max Santana y Rodolfo Ferrer. Gualterio Núñez —magnífico animador— ratificado, y Maceda corriendo de un lado para otro, atendiendo aquello y lo de más allá.

::—::

OTRA CARTA: sin firma ni dirección. ¿Cuándo algunas personas tendrán civismo para decir las cosas y dar el frente?

::—::

EL JUEVES debutó en el «Cabaret Nacional», Manolo Fernández, El Caballero del Tango, futuro presidente de la ACAT. Entraron los Madrileños, que sustituyeron a Rocío y Toledano. Suprimieron las producciones pero dejaron el Coro de Gustavo Roig. Manolo sustituyó a otro Fernández, Wilfredo, y siguen Miguelito y Cary y Kuki. Muy atento allí Abelardo Crespo, segundo de Armando Almeida.

::—::

ESTUVO muy animado el coctel ofrecido por la gerencia del "Sevilla Libre" el sábado desde las 6:00 p.m. Asistieron la mayoría de los columnistas del sector artístico. Se trazaron planes y todos quedaron en ayudar a Ramiro Valdés.

::—::

EL PROGRAMA «Ante la Prensa» de Cuba por CMQ. TV en una imitación de «Meet the Press», el mismo por donde se presentó Fidel Castro el domingo. De la misma forma que «Reina por un Día» lo es de Queen for a Day. Ambos de la TV yankee. Y luego dicen que los de nuestra televisión crean, no copian.

"Gazebo", una Nueva Comedia de Misterio

El productor Frederick Brisson cerró un contrato con la MGM para los derechos cinematográficos de su nueva obra de gran éxito, una comedia de misterio, «The Gazebo», que producirá Lawrence Weingarten para Producciones Avon.

Escrita por Alec Coppel, e interpretada por Walter Slezak y Jayne Meadows (la esposa de Steve Allen) y aclamada por todos los críticos de New York como una de las brillantes comedias, la compra de la iniciación de una serie de negocios para adquirir importantes obras y novelas.

Aunque la MGM no puede estrenar The Gazebo hasta julio de 1960, el productor Weingarten está tan entusiasmado acerca de la comedia que ha designado a George Wells para escribir la adaptación. Wells saldrá inmediatamente para New York para empezar dicho trabajo.

Incidentalmente, un Gazebo es una casa de campo, que juega el más importante rol en el argumento y en la acción.

Weingarten, quien produjo Un Gato Sobre el Tejado Caliente para Avon, también está preparando actualmente The Traveis of Jaimie McPheeters, una de las novelas más leídas para llevarla a la pantalla.

EL VALLE DE LAS MIL COLINAS

El actor Michael Craig estuvo a punto de ahogarse mientras filmaba en Sudáfrica una escena en exteriores de la película EL VALLE DE LAS MIL COLINAS (Nor The Moon By Night).

La cosa ocurrió cuando tuvo que guiar a un grupo de nativos por el río Umgeni, cuya creciente subía velozmente.

Avanzó vadeándolo hasta que las aguas le llegaron hasta más arriba de la cintura. Pero mientras se ponía en posición para una toma, los remolinos lo arrastraron 135 metros.

Craig, que es un buen nadador, consiguió a duras penas ganar la orilla.

Más tarde, un granjero de la zona le reveló la verdad acerca del Umgeni: tiene pozos de 4 metros de profundidad cuya succión es demasiado poderosa para las fuerzas de un hombre.

En efecto, esa misma tarde un hombre se ahogó allí, arrastrado por la corriente.

LOS QUE INTERVIENEN EN "ANNA LUCASTA"

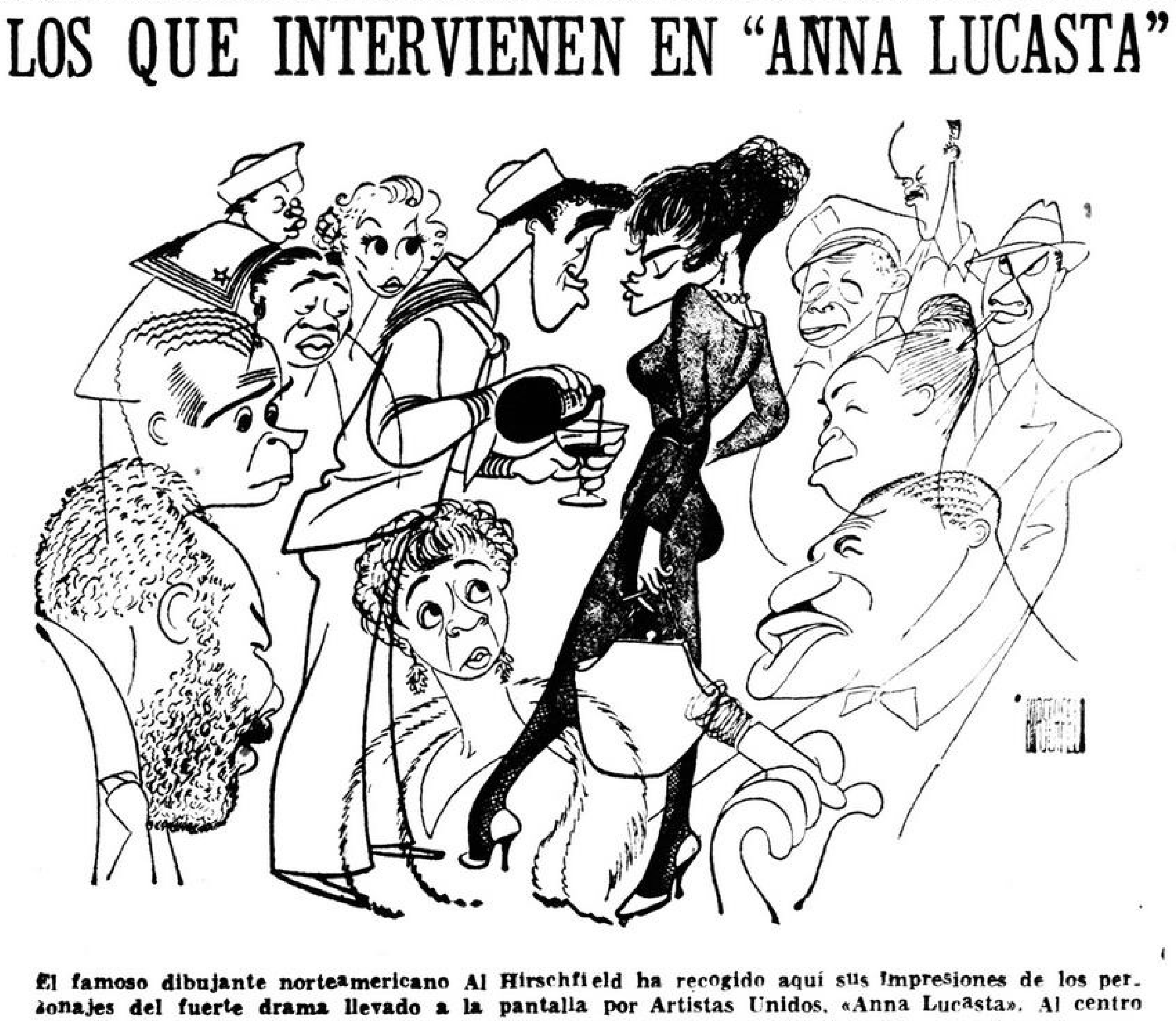

El famoso dibujante norteamericano Al Hirschfield ha recogido aquí sus impresiones de los personajes del fuerte drama llevado a la pantalla por Artistas Unidos, «Anna Lucasta». Al centro aparecen los protagonistas, Sammy Davis Jr., y Eartha Kitt. El discutido film estará en las carteleras de Astral, Atlantic, Alameda y Miramar desde el 27 de abril próximo.

HONG KONG, ESCALA PROHIBIDA

Los habitantes de los numerosos juncos que pueblan el puerto de Wing Ping Street, en Hong Kong, jamás se han divertido tanto como en las últimas semanas. No es para menos, ya que de buenas a primeras tuvieron por vecinos a estrellas de cine.

El puerto de Wing Ping Street se halla permanentemente colmado por una compacta masa de juncos —la típica embarcación china de proa cuadrada— que sirven de morada a cientos de personas. Familias enteras, desde el abuelo hasta el recién nacido, viven a bordo de ellos.

Y últimamente el número de juncos ha ido aumentando día a día atraídos por la insólita novedad: amarrado junto a sus casas flotantes se halla el «Fat Annie», el barco donde se ha filmado la mayor parte de la nueva película de la Organización Rank, HONG KONG, ESCALA PROHIBIDA (Ferry To Hong Kong)

Todos los días, sus protagonistas —Curd Jiirgens, Orson Welles y Sylvia Syms— se reunían en la populosa Wing Ping Street para filmar. Ante el extraordinario espectáculo de la abigarrada ciudad flotante, la reacción de todos ellos fue unánime. «Increíble!», exclamó Jiirgens. «¡Fantástico!», murmuró Simone, su esposa.

Palabras semejantes habrán dicho sin duda los moradores de Wing Ping Street.

Cada día se congregaban junto al muelle para ver a Jiirgens desembarcar de su reluciente yate blanco, el «Kon Tiki», y al macizo Orson Welles, con su níveo uniforme y su imponente cigarro sostenido entre los labios con gesto «Churchilliano».

Mujeres vestidas en el estilo tradicional de esas regiones contemplaban mudas de admiración a Sylvia Syms, primera figura femenina de la película. Y su estupor llegó al máximo ante los elegantes modelos «bolsa» de París lucidos por Simone Jiirgens.

Chinos de enmarañadas barbas reían alborozados cuando Noel Purcell pasaba el peine por su tupida barba blanca. Y las muchachas, ataviadas con sus túnicas de cuello alto y tajo en la pollera, lanzaron más de un suspiro por el apuesto Jeremy Spencer.

Los habitantes de Wing Ping Street iban de sorpresa en sorpresa... Y el día que Margaret Withers se presentó en un «rickshaw», con sombrilla y expresión orgullosa en el rostro, alguien preguntó: «Quién es? ¿La Reina...?».

Todas las mañanas, la gente del puerto de Wing Ping Street observaba desde las cubiertas de sus barcos cómo el «Fat Annie» se abría paso por la estrecha vía practicada entre la multitud de juncos. Y algunos hasta tuvieron que desplazarse para dejar lugar al barco.

Curt Jurgens

Hasta uno de estos juncos —idénticos a los que se usaban 40 años atrás— el director Lewis Gilbert llevó sus cámaras de CinemaScope para filmar el paso del «Fat Annie». Para los nativos, cuyas edades oscilaban entre 3 y 85 años, esa cámara era algo tan insólito como un objeto de otro planeta.

Hong Kong es la ciudad de los contrastes. Lo viejo y lo nuevo, Oriente y Occidente, se hallan curiosamente entremezclados. De pronto una radio irradia el tenue lamento de una canción china. Un instante después se oye a Elvis Presley.

También pueden verse escenas como ésta:

Curd Jiirgens, andrajoso y con la barba crecida para el papel de vagabundo sin patria, come emparedados que saca de una caja de madera a la par que se halla concentrado en la lectura de un atado de cartas recién llegadas de Hollywood.

Frente a él, con ojos que el asombro abre desmesuradamente, tres criaturas harapientas lo miran. Las tres usan largas trenzas. Una de ellas lleva a su hermanito menor atado a la espalda. Todas andan descalzas.

Jiirgens lee y ellas lo miran fijamente. Jiirgens come y la mirada de los niños se hace más ávida. De pronto, el astro levanta los ojos. Sonríe. «Tengan», dice, «tómenlos...». Y cede el resto de su almuerzo a los niños más estupefactos de toda Wing Ping Street...

Pero para la mayoría de las estrellas en Hong Kong, los placeres de la mesa abundan. «Las mejores cocinas del mundo», dice el «gourmet» Jiirgens, «son la francesa y la china. Esta última tiene la ventaja de que uno no se siente pesado ni aún después de una cena de catorce platos...»

Anthony Franciosa interpreta a Francisco de Goya en la producción «La Maja Desnuda» que protagoniza Ava Gardner. Dicen que Franciosa está muy bien en su rol del inmortal artista español.

"The Platters" Aparecerán en "Girls Town"

"The Platters", famoso grupo de cantantes internacionalmente conocido, aparecerá como invitado en la película 'Girls Town', poderosa y dramática historia de la que son estrellas Mamie Van Doren, Mel Torme, Ray Anthony y la sensación de quince años, Paul Anka.

"The Platters" que tienen seis Discos de Oro a su crédito, cantarán dos canciones en la película y aparecerán como artistas de un club nocturno en una de las escenas de la cinta.

Esta producción de Albert Zugsmith, que empezará a filmarse el mes próximo, será dirigida por Charles Haas, del guión cinematográfico de Robert Smith.

Cathy Crosby

Recibe una Oportunidad

A Cathy Crosby, su primera oportunidad le llegó a los 15 años, asistía al colegio en Lauzanne, Suiza por entonces.

«Tenía que escoger si continuaba en el Colegio, hacía una gira por Europa o regresaba a casa alabrarme una carrera», ella recuerda. «Decidí regresar a casa, y me alegré de que así fuera. El contrato no se realizó y por eso fue que comencé a tomar lecciones de canto ya con toda **seriedad. Y hace un año comencé con mis lecciones de arte dramático.**

«Yo sé lo que quiero hacer en mi carrera. Pero no me corre prisa. Todavía soy joven».

Cuando esté lista, sin duda alguna se oirá bastante de la última Crosby —la primera Crosby femenina— que entrará a las películas.

FRANK SINATRA ES PRESENTADO A LA NOVIA DE SU AMIGO

Dean Martin presenta a su novia, Carmen Phillips, a su más íntimo amigo, Frank Sinatra, en una escena de «Dios Sabe Cuánto Amé», película de la Metro Goldwyn Mayer filmada en CinemaScope y Metrocolor, con un argumento basado en la novela de James Jones, autor de «De Aquí a la Eternidad». Están incluídos asimismo en el reparto estelar, Shirley Mac Laine, Martha Hyer, Arthur Kennedy, Nancy Gates y Leora Dana, bajo la dirección de Vincente Minnelli

LA CANCION DE JIMMY McHUGH EN "ANY GIRL"

En "Ask Any Girl", la famoma canción "I'm in he Mood for Love" de Jimmy Mc Hugh, será incluida en ocho diferentes versiones, en el tema musical de la película, por el compositor director Jeff Alexander. Incluída en el fondo musical habrá una versión de jazz de esa canción y otra en caliente ritmo de cha cha cha.

David Niven y Shirley Mac Laine encabezan el reparto de Ask Any Girl, que produce Joe Pasternak y dirige Charles Walters

Muchos conocidos artistas de Hollywood, cuando no están haciendo películas, se «defienden» filmando cortos para la Televisión. Uno de ellos es Ernest Borgnine, que no tiene un momento libre entre su trabajo como actor destacado de la pantalla y personaje popular de la TV.

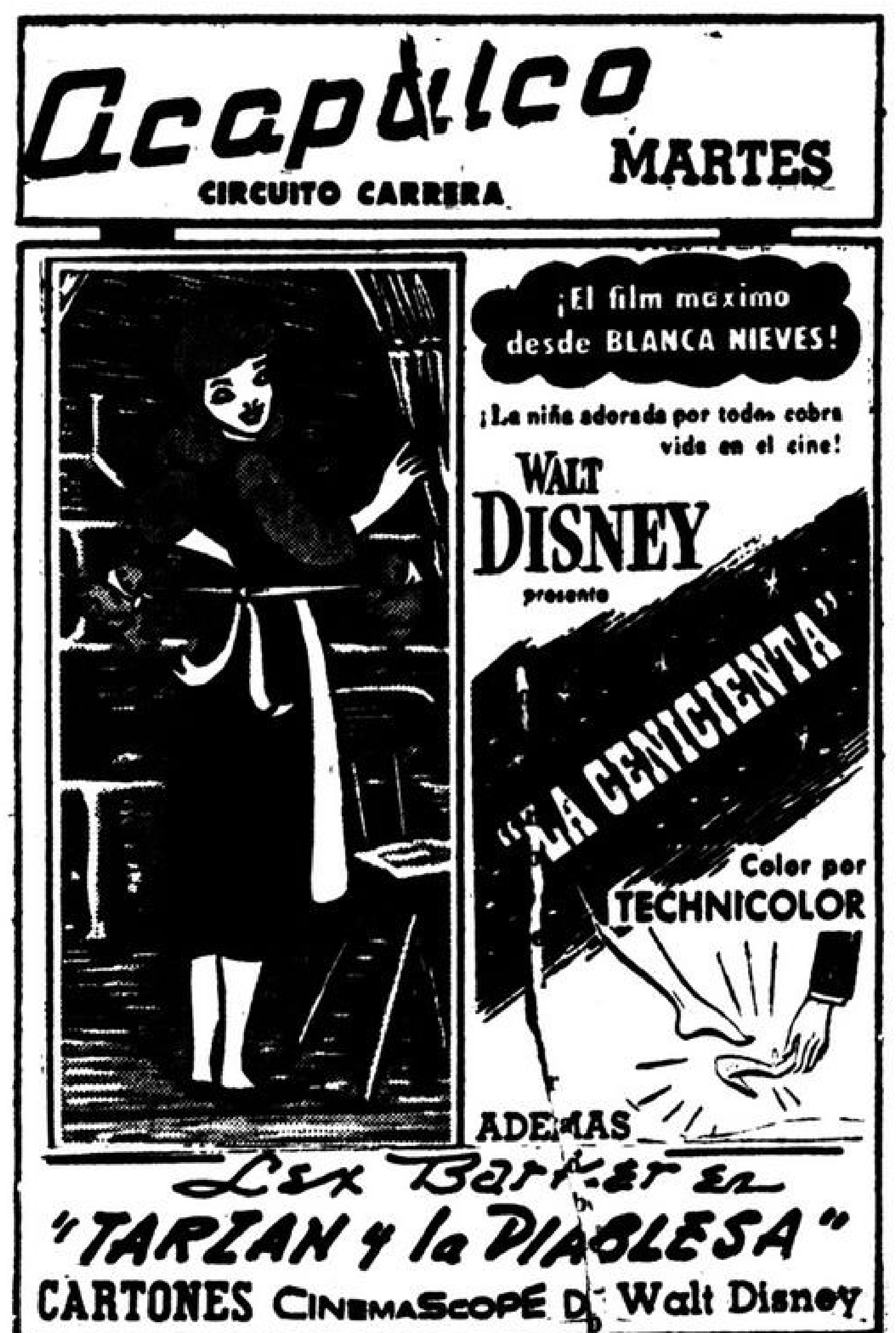

Acapulco
CIRCUITO CARRERA
MARTES
¡El film máximo desde BLANCA NIEVES!
¡La niña adorada por todos cobra vida en el cine!
WALT DISNEY presenta
"LA CENICIENTA"
Color por TECHNICOLOR
ADEMAS
Lex Barker en
"TARZAN y la DIABLESA"
CARTONES CINEMASCOPE DE Walt Disney

Héroes Bajo el Agua

"Usen aletas ...y bucearán" Este bien puede ser el nuevo lema de los astros de Hollywood. A lo menos, en la MGM Tres de las nuevas películas de la MGM están filmadas bajo el agua por sus héroes, cada uno haciendo maravillas.

Gary Cooper, un entusiasta de la natación bajo el agua en su vida privada, usa un pulmón de oxígeno y traje de buzo para meterse en un barco hundido en la película "Barco sin Puerto". Simultáneamente, en un río cerca de Rotterdam, Robert Taylor buceará buscando una fortuna en diamantes para escenas de "The House of Seven Flies".

Steve Cochran y Ray Danton también en trajes de buceadores, acaban de completar las escenas de una lucha bajo el agua, de la película "Generación de Rebeldes", también de la MGM.

VIENDOLO TODO

RETIRADA DE UN VERDADERO "CAMPEON"

Ernesto P. Smith, identificado con la Columbia Pictures como su gerente en Cuba desde la instalación de esa compañía en nuestro país, cuelga los guantes. Y como Gene Tunney y Rocky Marciano, puede decirse que se retira invicto. Porque Ernesto ha sido siempre un triunfador, y así ha llegado hasta este momento en que, aún dinámico, laborioso y activo, abandona su despacho por la mayor tranquilidad del hogar, de la finca, de los viajes, en fin, de la vida más plácida que corresponde por derecho a un hombre que por casi medio siglo ha trabajado sin cesar con entusiasmo, con vigor, con rectitud y honradez intachables. Más de cuarenta años de empresario, de distribuidor de películas y de gerente de una importante casa productora y alquiladora! Podría escribirse la historia de Ernesto Smith como enseñanza para aquellos jóvenes que empiezan ahora la lucha por la vida, que harían bien en tomar como modelo a este cubano ejemplar de quien no se puede decir nada más que bien. **Desde los tiempos en que regenteaba el cine Favorito frente al Parque Trillo —allá por los años antes de la moratoria— hasta el presente día, Ernesto por su capacidad, tesón y cariño al trabajo ha ido en ascendencia continuamente, y por su simpatía, su sinceridad y su comprensión ha llevado también en aumento, siempre, la estimación que ha merecido de cuantos han tenido contacto con él, ya sea comercial o socialmente. No diremos adiós a Ernesto P. Smith porque sabemos que hemos de verle frecuentemente. No podrá el querido amigo sustraerse a la nostalgia que sentirá por lo que ha sido para él todo una vida: el giro cinematográfico. Y nos reuniremos con él para comentar la actualidad y cambiar anécdotas...**

::—::—:

Ralph Alexander y Pedro García Carmona, el primero gerente y el segundo sub-gerente de la Organización Rank en Cuba, hicieron un breve viaje a Kingston, Jamaica, y lo aprovecharon bien. Vieron los estimados amigos nada menos que siete (7) películas que han de recibir para distribuir en Cuba durante los próximos meses. Y la verdad es que vienen «encantados». A reserva de brindarnos más datos muy pronto, Alexander nos asegura que cada uno de estos films tiene algo que lo hace muy aceptable y merecedor del beneplácito del público criollo. Las cintas en cuestión se llaman: Un Verano Apasionado, en colores, con Virginia McKenna y Bill Travers; Seis Mil Solteros, en colores, con Hardy Kruger y Sylvia Sims; Camarotes Indiscretos, en colores con John Gregson, Peggy Cummings, Donald Sinden y Nadia Gray; Operación Amsterdam, con Peter Finch y Eva Bartok; Torrentes de Miedo, con Howard Keel y Anne Heywood; A 5 Días de la Muerte, con John Gregson y Michael Craig; Un Ladrón con Mala Suerte, con Terry Thomas y Brenda de Banzie y The Square Peg, con el formidable cómico Norman Wisdom.

::—::—::

Pedrito Rico vuelve a la pantalla. Dentro de pocas semanas podremos verlo en el teatro Nacional en «Adelante Juventud«, un film musical en que el Angel de España interpreta las cinco canciones que mayor fama le han dado; entre ellas Pequinesa y El Escapulario. Carlos Pérez Respaldiza, feliz distribuidor de la película, nos asegura que Pedrito Rico brilla a gran altura en «Adelante Juventud».

::—::—::

Brevísimas... Prosigue la filmación de «Nuestro Hombre en La Habana», allanados los problemas de que se hizo eco la prensa . Antonio Bosch, querido compañero de Diario Nacional, es jefe de relaciones públicas de Eldorado Pictures, que está filmando aquí «Kiss her Goodbye» (Despídela con un Beso).

Belinda Lee

PROVOCA QUEJAS

Los «shorts» rayados de la actriz Belinda Lee levantaron un vendaval de protestas femeninas en el hotel de Sudáfrica donde se alojaba.

La protesta no se refería a las rayas sino a lo sucinto de la prenda

Belinda se hallaba en Sudáfrica filmando EL VALLE DE LAS MIL COLINAS (Nor The Moon By Night). Al hacérsele conocer las quejas de las mujeres residentes, respondió:

«Ponen objeciones a mis «shorts» porque no están acostumbradas a ellos. Cuando se habitúen a verlos no lo harán más. Y como pienso seguir usándolos, se acostumbrarán».

TARZAN

Este es Lex Barker, forzudo intérprete del hombre-mono a quien podremos ver desde hoy martes en «Acapulco» en el film «Tarzán y la Diablesa», que acompaña en un gran programa a «La Cenicienta» de Walt Disney.

Capturan una Expedición que Salía Para Haití

COMBATE INTERNACIONAL

LOS SUCESOS DE BOLIVIA

El gobierno revolucionario y nacionalista de Bolivia ha anunciado que logró dominar el brote armado de ayer, que ha costado por lo menos 44 vidas.

El alzamiento se produce en momentos en que la revolución boliviana se encuentra más debilitada, por la serie de fracasos y dificultades económicas y se aprovecha para ello el natural estado de inconformidad y desorientación que se deriva de estas circunstancias. Los elementos de derecha, a quienes representa el grupo falangista al que se señala como líder del movimiento armado, están decididos —con el apoyo de los contra-revolucionarios y toda esa gente que conocemos ya también— a sustituír al gobierno de los trabajadores y los mineros por una élite conservadora que promete prosperidad y orden.

A pesar de todos los inconvenientes apuntados, fueron los propios hombres del pueblo los que se movilizaron de inmediato para conjurar la intentona y no hubo necesidad de emplear las fuerzas armadas.

Estos acontecimientos de Bolivia demuestran dos cosas:

1.—Que el pueblo no está dispuesto, bajo ninguna circunstancia, a cambiar de régimen, lo que equivale a volver al pasado.

2.—La situación de malestar existente no debe prolongarse porque constituye terreno fácil para nuevos golpes.

Esta lección de ahora probablemente servirá para que los hombres de gobierno en Bolivia se decidan a romper con ciertas demagogias, a ser menos moderados y a aplicar una sabia y audaz política revolucionaria, capaz de restablecer la tranquilidad y recuperar la economía en el más corto tiempo posible.

Hay que hablarle claro al pueblo, decirle con cruda franqueza cuáles son las verdaderas circunstancias nacionalistas, porque cuando el pueblo sabe que se le está sirviendo lealmente, que se busca únicamente su felicidad, es comprensivo y paciente.

Lo peor que puede ocurrirle a una revolución es que se estanque, y este peligro lo tenemos en forma notable en Bolivia. Hay que ir —y seguramente se irá— a un proceso de revitalización y a sacar de escena a líderes gastados, que se aferran a sus posiciones y las conservan a base de halagar al pueblo en vez de orientarlo.

RAFAEL PEREZ PEREIRA.

Ydígoras contra Cuba

GUATEMALA, (SR).—El general del Ejército Miguel Ydígoras Fuentes, presidente de Guatemala, advirtió hoy que las fuerzas de su país irán en ayuda de cualquier nación centroamericana «agredida».

El general Ydígoras hizo esta advertencia en relación con la afirmación de que desde Cuba se planean invasiones contra los países dictatoriales del Caribe. No especificó el gobernante guatemalteco si consideraba agresión cualquier acción armada puesta en práctica por los propios pueblos oprimidos.

Añadió que él (Ydígoras) no apoyó a Batista, «que usurpó dos veces el poder», pero que no le gusta que Fidel Castro piense cambiar gobiernos en América.

De esta forma Ydígoras se suma a la campaña propagandística contra Cuba, a las 48 horas de haber expulsado a un «barbudo» del país y tras haber pedido una investigación de espionaje de las «actividades comunistas» en la América Latina.

Perú

LIMA, (SR).—La crítica situación provocada por la huelga bancaria parece empezar a superarse.

Se informó que por lo menos el 50 por ciento de los trabajadores en huelga han regresado a sus tareas.

El gobierno por su parte continúa aplicando decretos a tenor de la suspensión de garantías acordada.

Panamá... Tempestad

PANAMA, (SR).—La sede del comando norteamericano del Caribe informó que ha aumentado las medidas de seguridad en la zona del Canal de Panamá, debido al anuncio de posibles invasiones hecho por el gobierno de Ernesto de la Guardia.

(En Washington el Primer Ministro de Cuba, Dr. Fidel Castro, afirmó que su gobierno observa estrictamente la neutralidad y que no permitirá que en su suelo se fomenten expediciones contra ningún país).

No obstante, la propaganda de guerra prosigue en el Caribe y la gente está empezando a creer aquí que la tan anunciada expedición no llegará nunca.

Despachos del interior reportan que los rebeldes de Veraguas parecen haberse desplazado a otra zona y que aunque se les sabe activos parecen haber acudido a la estrategia de evitar choques con la Guardia Nacional.

●

PERSONAS MORDIDAS POR PERROS RABIOSOS

Las personas mordidas por perros rabiosos, según informaron los jefes locales de Salubridad, fueron las siguientes: Modesto Díaz, de San Luis, Pinar del Río; José [illegible] Gómez, de Ciego de Avila; Primitiva García, de Yaguajay; Gladys Valero y Manuel Nievas, de Camagüey; José Sánchez Blanco, de Florida; Nelson Fonseca, de Holguín; María Valdés, de Santa Clara; Abraham Pestana, de Artemisa; Francisco Castillo, de Aguacate; Glado Nieva, de Consolación del Sur.

●

BREVES DEL EXTRANJERO

—En distintos países del continente se ha iniciado una campaña para obligar a Trujillo a dar noticias de Alfredo Perena, último desaparecido que cayó en las garras de «Chapitas». Magdalena Sotolongo Campos emplaza a la Pan American, en carta a COMBATE, a decir si Perena viajó en un avión de esa compañía a la República Dominicana.— **El ministro de Defensa del Brasil, Teixeira Lott, pidió que los Estados Unidos den grandes cantidadase de armamentos modernos a los países latinoamericanos para evitar una agresión soviética por vía de Africa y América del Sur.**— El programa **«Meet the Press»**, que habitualmente tiene una hora de duración, sólo tuvo poco más de 30 minutos en la presentación de **Fidel Castro.— El problema del comunismo en América Latina fue enfocado de una forma estupenda por el padre Testé el domingo en televisión. Advirtió las responsabilidades de las clases pudientes, y las culpó a ellas mismas «por hacerlo peor»; en cuanto al comunismo dijo que era un fantasma imaginario creado por los que viven de espaldas a las necesidades de los pueblos y que muchas veces era un pretexto.— Despachos de México informan que son mantenidas en prisión nada menos que 3 mil personas por la huelga ferroviaria.**

CONFERENCIA DE PRENSA

Mañana a las 11 de la mañana se celebrará una conferencia de prensa en el Municipio Habanero, citada por el Comisionado a la Alcaldía con los periodistas del sector y a la que han sido invitados los presidentes de los veinte gremios comerciales de la ciudad, para conocer la opinión de los mismos sobre la distribución de las cuotas gremiales, tema para la conferencia.

Llevaban Numerosas Armas Automáticas

La integraban treinta hombres, entre ellos veintiséis cubanos. Libertados

Un cable fechado en Santiago de Cuba dio cuenta que una fuerza expedicionaria de 30 hombres en los momentos de hacerse a la mar para invadir a Haití, fue frustrada por el servicio de guardacostas cubano. Los expedicionarios llevaban armas automáticas y 140,000 cartuchos.

La expedición estaba capitaneada por dos haitianos, Fritz Thebaud y el ex mecánico Max Munro, ambos de Puerto Príncipe e incluía a otros dos haitianos y a 26 voluntarios cubanos.

Los expedicionarios, con sus respectivas armas, fueron detenidos en un punto situado a poca distancia de Santiago, en momentos en que subían a un bote para dirigirse a Haití.

Se entiende que la expedición había sido costeada por el Movimiento Nacional de Liberación de Haití, de la que es presidente el profesor Francisco Ibarra y de la que es uno de sus miembros más activos el **estudiante** Temístocles Fuentes.

El comandante Manuel Piñeiro, Jefe Militar de la provincia de Oriente, increpó a los cuatro haitianos por abusar de la hospitalidad del país que le había dado asilo político, y les dijo —según se anunció— que expediciones de tal naturaleza podrían crear problemas internacionales a la revolución cubana.

Las autoridades pusieron en libertad a los cuatro haitianos después de un interrogatorio de 48 horas.

●

Rebeldía en Panamá

LA VOZ DEL GUARDIA NACIONAL

(CONTINUACION)

"Aquí estamos otra vez, detrás de los estudiantes! Como en Mayo pasado. Como en Octubre pasado. Como más lejos, el 12 de Diciembre de 1947. Ni en ese Diciembre, ni en ese Mayo, ni en ese Octubre, ellos fueron a atacarnos a nuestros cuarteles. Nosotros fuimos a buscarlos a las calles, a sus colegios, en sus formaciones cívicas, cuando no llevaban más armas que su grito de justicia, sus puños, algunas piedras y su valentía.

"Ahora... Ahora tampoco han ido a buscarnos, a atacarnos a nuestros cuarteles. Ahora ellos han venido a las montañas veraguenses a clavar la bandera de Sandino, de Urracá y de Victoriano Lorenzo.

"Y nosotros hemos venido a cazarlos inmisericordemente. Como a fieras salvajes.

"Y en estas "acciones de guerra" hemos salido "victoriosos".

"Anoche, y las noches anteriores, mis compañeros y yo, hemos estado temblando de frío, de miedo. Hoy temblamos de remordimiento. Y yo me pregunto por qué, a nombre de qué estamos aquí, y están acuartelados tantos otros en toda la República, "rugiendo rencorosos como perros amarrados?"

"Por una palabra con que nos quieren perforar los tímpanos, pero que no nos llega: **"Lealtad"**!

"Esa "lealtad" la asesinamos nosotros mismos hace mucho tiempo. La asfixiamos por primera vez el 12 de Diciembre de 1947, cuando, obedeciendo órdenes que se nos daban desde una cantina, "estrenamos", con los estudiantes, las primeras bombas lacrimógenas, y la sangre de Sebastián Tapia y otros estudiantes tiñeron las calles panameñas. Esa "lealtad" quedó exánime, bayoneteada, el 23 de Noviembre de 1949, cuando para defender quilombos, rutas, garitos y consorcios carniceros hicimos que bajaran, con la frente alta, dos ciudadanos dignos las escalinatas presidenciales: Daniel Chanis Jr., y Roberto F. Chiari R. Cuando en Mayo y en Ocutbre "sitiamos" la Universidad y el Instituto Nacional, el trapo que ostentábamos ya no era la bandera por la que pretenden que ahora estemos aquí, contra nuestra voluntad, matando a nuestros hijos, a los hijos de nuestros camaradas, sembrando odio y rencor hasta en el corazón de nuestras propias madres y esposas!

"Tampoco existía esa "lealtad" ya el 2 de Enero de 1955. Sólo murió, "sólo lo dejamos" (palabras adoloridas de una testigo) a aquel que tanto hizo por nosotros.

"Hoy es el **Día del Guardia Nacional.** Yo estoy contento de estar en esta serranía; no envidio a los camaradas que andan por las calles de las ciudades y los pueblos de la República en estos momentos, recibiendo todo el resentimiento concentrado en una mirada o en una palabra insultante o despectiva. Temblando ante el temor de que en este momento nosotros le estemos trizando el corazón a metrallazos a un hijo "rebelde".

"Estas líneas me escampan un poco los nubarrones de mi corazón y mi conciencia. Algún día bajaré, y entonces comenzará de nuevo mi calvario. Como aquí en estas selvas no he podido responder a Victoriano Lorenzo, a Urracá ni a Augusto César Sandino, que me preguntan por sus hermanos mártires de la selva, cuando llegue a la tierra baja y las madres me pregunten "¿dónde están mis hijos?" y los hermanos, con la voz de Dios: "¿dónde están mis hermanos?", cuando mis oídos zumben inmisericordemente con los nombres de Pinzón, de Girón, de Blanco, Dios mío!, qué voy a hacer, si no podré contestar?

"En este momento preferiría quedarme aquí arriba, para siempre cerca de Dios, semienterrado a flor de tierra, donde las fieras, quizás más misericordiosas, me dejarán las cuencas para mirar eternamente al Cielo, al Dios de la Misericordia, de la Justicia, de la Libertad y de la verdadera Lealtad, que es el respeto a la Vida y a la Dignidad ajena".

Crean Escuelas en el Municipio con los Jornales Políticos

El Comisionado de la Alcaldía Municipal, señor José Llanusa, informó que hoy martes a las cinco de la tarde, se llevará a efecto la inauguración oficial de la escuela municipal que se ha construído en el reparto Eléctrico, y que consta de seis aulas y es la primera de una serie de quince que el Municipio Habanero se encuentra construyendo en los barrios pobres de la ciudad.

Los terrenos donde se construyen dichas escuelas, han sido donados al Municipio por repartistas de los distintos barrios y el costo de dichas obras ha sido tomado del crédito de jornales que se destinaban a los políticos en la Administración Municipal.

También se dispuso la inmediata realización de obras y mejoras en las doce creches que mantiene el Municipio a fin de que los niños que concurren diariamente a las mismas tengan una esmerada y eficiente alimentación.

●

Presentan en el Anfiteatro Nacional "Mariana Pineda"

En la noche de hoy y durante todos los días hábiles de la presente semana, el Gobierno Revolucionario del Municipio de La Habana a través de su departamento de Bellas Artes, inicia una importante jornada con la inauguración del Teatro del Pueblo, en el Anfiteatro Nacional de la Avenida del Puerto, a las nueve de la noche, donde será representada la obra dramática de contenido revolucionario «Mariana Pineda», de Federico García Lorca.

Gina Cabrera, nuestra consagrada primera actriz, interpretará el personaje de Mariana Pineda, protagonista de la obra, Los demás papeles han sido confiados a otros no menos destacados valores de la escena cubana. La dirección estará a cargo del laureado Adolfo de Luis

Para este estreno han sido invitados el señor Presidente de la República, doctor Manuel Urrutia Lleó; el Comisionado en la Alcaldía de La Habana, señor José Llanusa Gobel; el Ministro de Educación doctor Armando Hart y todas las autoridades culturales, así como los señores dirigentes de las organizaciones re-

Elegida la Reina de la Feria de Rancho Boyeros

Un lucido acto se celebró en el edificio de la Asociación de Ganaderos de Cuba para elegir a la Reina de la Exposición Nacional de Ganadería que tendrá lugar en el Parque Nacional de Exposiciones que posee el Ministerio de Agricultura en Rancho Boyeros, del día 8 al 18 de mayo.

El acto fue organizado por la Asociación Nacional de Ganaderos de Cuba en homenaje al Patronato Nacional de la Exposición Nacional de Ganadería y de la reina y su corte de honor. Fue presidido por el doctor Armando Caíñas Milanés, **presidente de los ganaderos, quien pronunció las palabras de apertura afirmando** que los ganaderos no están en contra de las corridas de toros, sino que se oponen a que sean traídos toros de lidia de países donde existe la fiebre aftosa.

ELECCION DE LA REINA

Inmediatamente después, las señoritas previamente seleccionadas comenzaron a dar vueltas en derredor de una mesa donde estaban colocadas las cintas, en una de las cuales estaba el pasador que haría reina a la que lograra alcanzar la preciada prenda. La señorita Marí Cristina Sanabria logró tomar la cinta que inmediatamente la convirtió en la reina de la Exposición.

Una vez electa la Reina, la concurrencia pasó al salón de conferencia de la Asociación, donde se le ofreció un magnífico buffet.

Obreros

Hasta ahora Cuba, en el campo mundial azucarero, ha hecho casi siempre el papel de infeliz. Nuestro país, traicionado por gobernantes que nunca lo supieron ser, había ido cediendo en todos sus derechos por una participación mayor en las cuotas internacionales. Se daba el caso paradójico de que Cuba, verdadera potencia azucarera, cediera el paso a otras naciones que ni con mucho podían igualarnos. Ahora parece que las cosas van a cambiar. **Ya la presión yanqui no podrá, como antes lo hacía, guiarnos a su antojo.** Ya ciertas naciones productoras, con espíritu parasitario, no podrán aprovecharse de las desgracias de Cuba.

Los integrantes del «Sindicato General de Fábricas de Pintura y Similares» recordaron a sus mártires, Jorge de la Nuez y Pedro Rodríguez, en emotivo acto. Dicho acto consistió en una peregrinación hasta la tumba de los mismos en la Necrópolis de Colón.

Nueva industria cubana: fábrica de «Plywood» en el término de Regla; empleará 80 trabajadores; **tendrá un capital inicial de $150,000.**

El paro del 1ro. de Mayo será por 24 horas. Otros años no ha sido tan prolongado.

Ni las funerarias se salvan aquí de la mano enérgica de la Revolución. Los trabajadores de «Bernardo García» y «Marcos Abreu» están pidiendo la intervención de las mismas por irregularidades de la patronal.

La dirigencia electa de los trabajadores de «Asociación Canaria» prepara un nuevo convenio colectivo de trabajo.

Dijo Conrado Bécquer: «la actitud de los colonos es francamente antirrevolucionaria y provocativa».

El matadero de Manzanillo deja mucho que desear desde el punto de vista sanitario. ¡Ah!, y en Manzanillo se sigue pagando la carne a cincuenta centavos la libra.

El teniente Calixto Marrero Gutiérrez ha sido designado delegado del Ministerio de Comunicaciones en la empresa de «Omnibus del Cotorro».

Ha sido creado el taller de Artes Plásticas del Municipio de La Habana.

Exigirán el abono de un depósito a los importadores de leche en polvo desgrasada.

EL PROLETARIO.

Banco
PEDROSO

Modernos
Sistemas
Bancarios

Aguiar No. 251
La Habana

Sucursal Hotel Habana Hilton
Calle 23 y M
Vedado

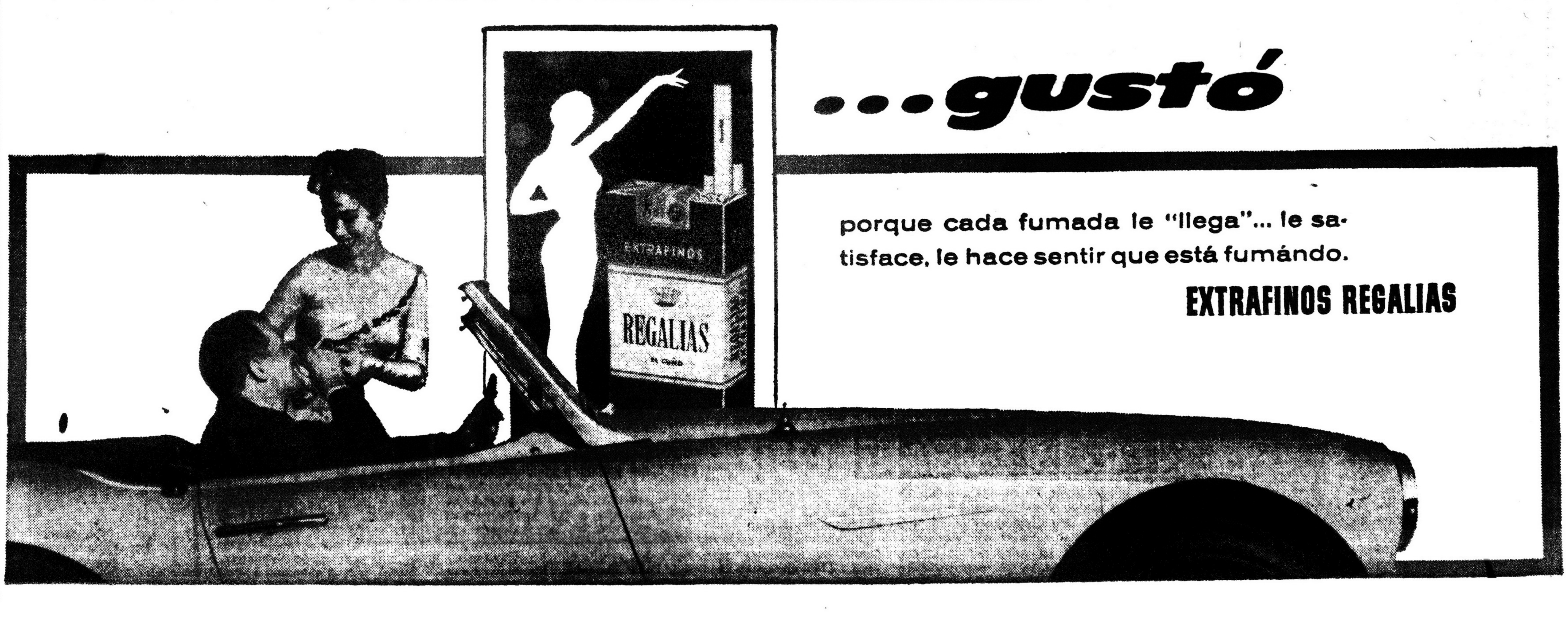
...gustó
porque cada fumada le "llega"... le satisface, le hace sentir que está fumándo.
EXTRAFINOS REGALIAS
EXTRAFINOS
REGALIAS

combate

13 DE MARZO

"Un arma de la Revolución al servicio del Pueblo"

DIRECTOR
Julio García Oliveras
SUBDIRECTOR
Guillermo Jiménez
JEFE DE INFORMACION
Gabriel Molina Franchossi

Editado en los talleres de Cárdenas 12, esquina a Corrales.

Teléfonos: Dirección: 6-7405. — Administración: 5-9867.— Redacción: 6-3589

FRACASA INTENTO...

(CONTINUACION)

juvenil del Movimiento Nacionalista Revolucionario, (MNR) custodia las calles y las proximidades de las Embajadas para evitar la fuga de los demás comprometidos en la intentona.

Las máximas autoridades pidieron a sus parciales que se aplique justicia a todos los comprometidos, evitando cualquier exceso y conduciéndolos ante los tribunales.

Las actividades escolares se mantienen suspendidas por lo menos todo el día de hoy.

El presidente Siles hizo un recorrido por los lugares contra los que atentaron los insurrectos y ha sido vitoreado por las muchedumbres.

A última hora de la tarde de ayer, los sucesos habían sido completamente dominados por el gobierno.

Los hechos se produjeron en la siguiente forma: grupos armados afectos a Falange Socialista ocuparon la Radio emisora Oficial y atacaron el Ayuntamiento, el Cuartel del Ejército y la Jefatura de la Policía de Tránsito.

Después de alguna lucha fueron desalojados de la emisora oficial. Mientras la mantuvieron ocupada, el gobierno tuvo que dar sus orientaciones por medio de la radio Altiplano. Tanto en el Ayuntamiento como en el Cuartel de La Paz los insurgentes fueron rechazados. En la acción de la Jefatura de Tránsito, que tampoco pudo ser ocupada, murió el jefe de esa unidad, capitán Eduardo Chevarría y 17 personas más.

En la lucha contra los insurgentes tuvieron principal participación las milicias obreras y los mineros.

(Lea comentario en Combate Internacioial).

Pena de...

(CONTINUACION)

litar de La Cabaña que mañana **miércoles**, a las nueve de la **noche, en el Club de Oficiales, se celebrará el Consejo de Guerra contra** el vocero de la dictadura, Otto Meruelo, para quien el fiscal pide la pena de **muerte.**

El Tribunal estará formado **por el** capitán Juan Nuiry, los **capitanes** doctor Oscar Alvarado y Antonio Llibre y como fiscal el primer teniente auditor **José Sánchez de la Fuente.**

CONDENADO A 15 AÑOS

En la ciudad de Santa **Clara fue condenado** a quince **años por un** Tribunal Revolucionario, el ex teniente del **ejército Félix Lago** y el ex cabo **Gerónimo Alemán**, que en **el puesto** de la Esperanza **torturaron y lesionaron a varios revolucionarios.** También fue **condenado a** un año de prisión **por delitos graves el ex sargento del ejército** Enrique García **Martínez.**

Acusado...

(CONTINUACION)

de los obreros del referido lugar acusando al mencionado señor de sabotaje al Gobierno Revolucionario, al pretender llevarse en el día de hoy, fuera de nuestro país el equipo de pelota denominado «Cuban Sugar Kings».

Con tal motivo se presentaron ante la policía para acusarlo Miguel Quintero Ruano, en su carácter de Responsable General del Sindicato de Empleados y Obreros de Balnearios, Clubs, Casinos y Centro de Diversiones en General de la CTC Revolucionaria y Luis Leiro Ruiz de Linares, de 37 años, vecino de Ahorro 82. en el Cerro.

INCUMPLE LAS LEYES SOCIALES

Manifestaron los acusadores que Bobby Maduro se ha negado a dar cumplimiento a la **legislación social en el centro de trabajo del Stadium de La Habana** y que por tal motivo hubo de efectuarse en el Ministerio del Trabajo una conciliación entre patrono y obreros el pasado día 17 de los corrientes, en el cual, debido a su intransigente actitud de no aceptar las demandas de los obreros, demandaron del Gobierno Revolucionario la intervención del Stadium.

PRETENDE EMBARCAR HOY A LOS CUBANS

Agregaron los acusadores en su denuncia que están seguros de que Bobby Maduro está tratando de provocar deliberadamente un conflicto al Gobierno, al enterarse en horas del mediodía del domingo, que hoy martes intenta embarcar hacia el extranjero por órdenes suyas dicho equipo de pelota, a pesar de que las funciones destinadas para terminar son hasta el día 29 del presente mes.

Todo esto, siguieron diciendo los denunciantes, lo pretende hacer con el objeto de provocar un conflicto que salga fuera de los límites de Cuba, para confundir a la opinión pública internacional y cuya actitud es francamente de sabotaje al Gobierno Revolucionario

Finalizaron su denuncia los expresados Quintero y Ruiz exponiendo que el señor Bobby Maduro no tomó estas medidas en tiempos de la dictadura cuando el movimiento revolucionario clamaba el obstaculizar todo lo que pudiera beneficiar a dicho régimen; y sin embargo, a pesar de que el pueblo no concurría a los juegos de pelota, él sostenía el espectáculo.

Por último Quintero, en representación de los obreros del Stadium de La Habana, solicitó de las autoridades competentes el inmediato arresto del acusado, con el fin de evitar que Bobby Maduro, siga creando conflictos con los trabajadores.

Con las actuaciones del caso se le dió cuenta al Juez de Instrucción de la Sección Quinta.

150 mil...

(CONTINUACION)

Entre los tenedores de esas cuentas figuran el ex-capitán de la Policía, Clemente Busto; la doctora Trinidad Pintado; la fundación «Sanatorio José Beltrán Hill»; el ex-capitán Manuel de J. Martínez; el ex-senador José González **Puente y** otros.

En Guantánamo fueron intervenidas distintas fincas, entre las que se encuentran propiedades del ex-ministro Ramón Jiménez Maseda; Yolanda Lamodia; varias de José González Puente; del ex-magistrado Arístides Pérez Andreu (quien fuera ejecutado por sentencia de un Tribunal Revolucionario); del ex-alcalde Oscar Leyva Fonseca y del también ex-alcalde Fermín Morales Ferreira. Entre las propiedades intervenidas figuran casas, solares y algunas fincas de estos aprovechados miembros de la dictadura batistiana.

También se ocuparon $90.000 pertenecientes al ex-Director de la Cartera Dactilar. El Ministerio de Recuperación entregará al de Obras Públicas varios cheques ocupados en el mes de enero con cargo a la ONPAV.

Facilidades...

(CONTINUACION)

timarse las utilidades de los mismos.

Según dice la parte dispositiva, se considerará como valor de costo a los efectos de calcular su patrimonio productivo, para las cepas de caña: $6.00 por cada cien arrobas de cañas molidas para los periodos vencidos el 30 de septiembre de 1956 y 30 de septiembre de 1957.

Estas instrucciones son para aplicarles las imposición a que están obligados los colonos que deseen acogerse a los beneficios de la Ley 40, de acuerdo con el decreto 2 de marzo de 1959, que tuvo fuerza de ley por la ley 149 del mismo mes respecto a la forma de aplicar en los distintos impuestos dicho beneficio.

RECAUDACION

Se informó en el Ministerio de Hacienda que el día 17 de abril ingresaron en la Tesorería $1,995.400.00. Solamente por rentas terrestres ingresó más de un millón de pesos.

Por otra parte informó el doctor Juan F. Vizcaino, Director de Estadísticas del referido Ministerio que las exportaciones durante los once primeros meses de 1958 fueron de $691,902.591.

Se Fijará...

(CONTINUACION)

—Todavía los revolucionarios no nos hemos podido preparar con vista a la convocatoria electoral ya que hemos debido de afrontar muy serias medidas de gobierno y grandes tareas renovadoras en la orientación política de nuestro país —manifestó.

El doctor Castro hizo hincapié al responder sobre el tema electoral que los partidos políticos del porvenir, los que concurrirán a las urnas cuando se convoque a comicios nacionales, no podrán ser ninguna de las organizaciones políticas tradicionales que ha probado sobradamente no representan el verdadero sentir del pueblo, ni por su ideología ni por los hombres que los han integrado a través de los años de la República.

—Los partidos políticos que se disputaron las migajas del Poder en el pasado, los que desenvolvieron sus actividades con un completo desconocimiento de los grandes anhelos nacionales, los que se dedicaron a inútiles y provechosas maniobras electorales mientras el pueblo se desangraba en una ardiente lucha por derrocar a la tiranía no cuentan con seguidores capaces de levantar sus pendones, ni pueden tener cabida en la nueva Cuba que ha surgido de las cenizas dictatoriales.

Mostrando un admirable progreso en su dominio de la lengua inglesa, el doctor Castro fué resolviendo cada cuestión que se le sometía con sorpresiva riqueza de vocabulario y con frases rápidas y flúidas.

—Hoy tenemos de nuestra parte y en apoyo a la obra revolucionaria el 90 por ciento del pueblo, declaró el doctor Castro.

—Esta cifra no es una cantidad que se me haya antojado exponer sin tener una base aritmética que me la respalde. Esta cifra es el resultado de una encuesta pública realizada en mi país recientemente por una institución de «surveys» que goza de amplio crédito científico y ha sido desde hace muchos años el barómetro exacto del sentimiento cubano.

Más tarde hizo referencia al natural desgaste de popularidad que lleva aparejada consigo toda obra de gobierno.

—Yo sé que ese 90 por ciento se reducirá necesariamente con el descontento de aquellas personas que resulten afectadas por las medidas revolucionarias. Pero sé también que como estamos terminando las injusticias, como estamos encauzando a Cuba por los canales de la equidad económica y la verdadera democracia siempre conservaremos un amplio respaldo entre el pueblo.

Continuó el doctor Castro sus palabras de este modo:

«Quizás ese 90% quede reducido a un 60%. Tal vez descienda a un plano más elevado. Pero en cualquier circunstancia, por grande que sea el interés de nuestros enemigos y enconado el empeño por desacreditar las medidas del Gobierno Revolucionario, estamos convencidos que siempre contaremos con la mayoría abrumadora del pueblo.

Abordando otros temas sometidos a su consideración por los representativos de la prensa norteamericana significó su propósito de que la Revolución cubana sirva de ejemplo a toda la América Latina, que la Democracia que la Revolución ha hecho florecer en Cuba sirva de exponente magnífico para todos los pueblos del Hemisferio como el ejemplo más evidente de lo que puede conquistar un pueblo cuando se halla empeñado por moralizar la vida pública y restaurar los ideales de Libertad y Democracia en su propio suelo.

Algunas de las respuestas del Primer Ministro Cubano fueron aplaudidas largo rato por los comensales, según nos informa nuestro enviado especial. En una de ellas, puede calcularse que durante 5 minutos estuvieron ovacionando al líder cubano.

Ampliando sobre el tema del tiempo necesario para celebrar las elecciones en Cuba señaló que era imposible pensar en una justa comicial limpia y progresista mientras la nación estuviese espoleada por el fantasma del analfabetismo y el desempleo.

«Hay que hacer muchas escuelas, hay que conquitar el derecho al trabajo para todos los cubanos. Después que hayamos logrado todo eso ya no será posible comprar el voto para entregar mezquinos favores, ya no será posible confundir a nuestro pueblo con campañas demagógicas ni ideas tendenciosas.

Respecto a la filtración comunista en los puestos dirigentes cubanos, tema que nuevamente fue abordado por los periodistas norteamericanos, manifestó el doctor Castro que era enemigo de todas las dictaduras.

«No hay gobierno de corte dictatorial que no tenga mis antipatías. Ningún tipo de autocracia tiene respaldo popular aunque declare tenerlo. Todas las dictaduras, ya sean de tipo personal o clasista, tienen mi repudio. Por eso no soy partidario del comunismo. Nikita Khruschev impone su poder en Rusia en forma autoritaria e individual, y esa forma de gobernar no me es agradable aunque se proclame en bien del pueblo y de la justicia social.»

Respondiendo sobre si Rusia le había hecho a Cuba alguna proposición concreta para auxiliar financieramente en su plan de desarrollo económico, declaró que no había oferta alguna por parte del gobierno soviético y que tampoco Cuba la había solicitado ni a ese país ni a ningún otro.

«Queremos y procuramos gobiernos libres y democráticos para el pueblo. Porque en la Libertad y en la Democracia radican los principios de la felicidad de todos los pueblos.

De esta forma puso término a sus palabras el doctor Castro ante el «National Press Club» de Washington. Aproximadamente a las dos de la tarde del lunes. El edificio de esa institución cuenta con 15 pisos de un flamante interior, donde ocupan lugar prominente hermosos cuadros en los que están reproducidas las primeras planas de los principales periódicos del mundo entero.

A NEW YORK

Para las cuatro de la tarde estaba señalada la partida de los delegados cubanos con su posible llegada a Princeton a las 6 y 50 minutos de la tarde.

En horas de la noche, a las 8 p.m., tuvo lugar una reunión del programa de Civilización Americana en la Universidad de Princeton.

La invitación a visitar esta ciudad fue hecha por un instructor universitario, Roland T. Ely, quien estuvo en Cuba hace un mes en estudios sobre la industria azucarera cubana para una tesis en ese centro de estudios y visitó al doctor Castro para testimoniarle el interés de los estudiantes y funcionarios de esa Universidad de que los visitara cuando fuese a E.U.

Después que termine su estancia en Princeton, probablemente Fidel Castro se encamine hacia las ciudades canadienses.

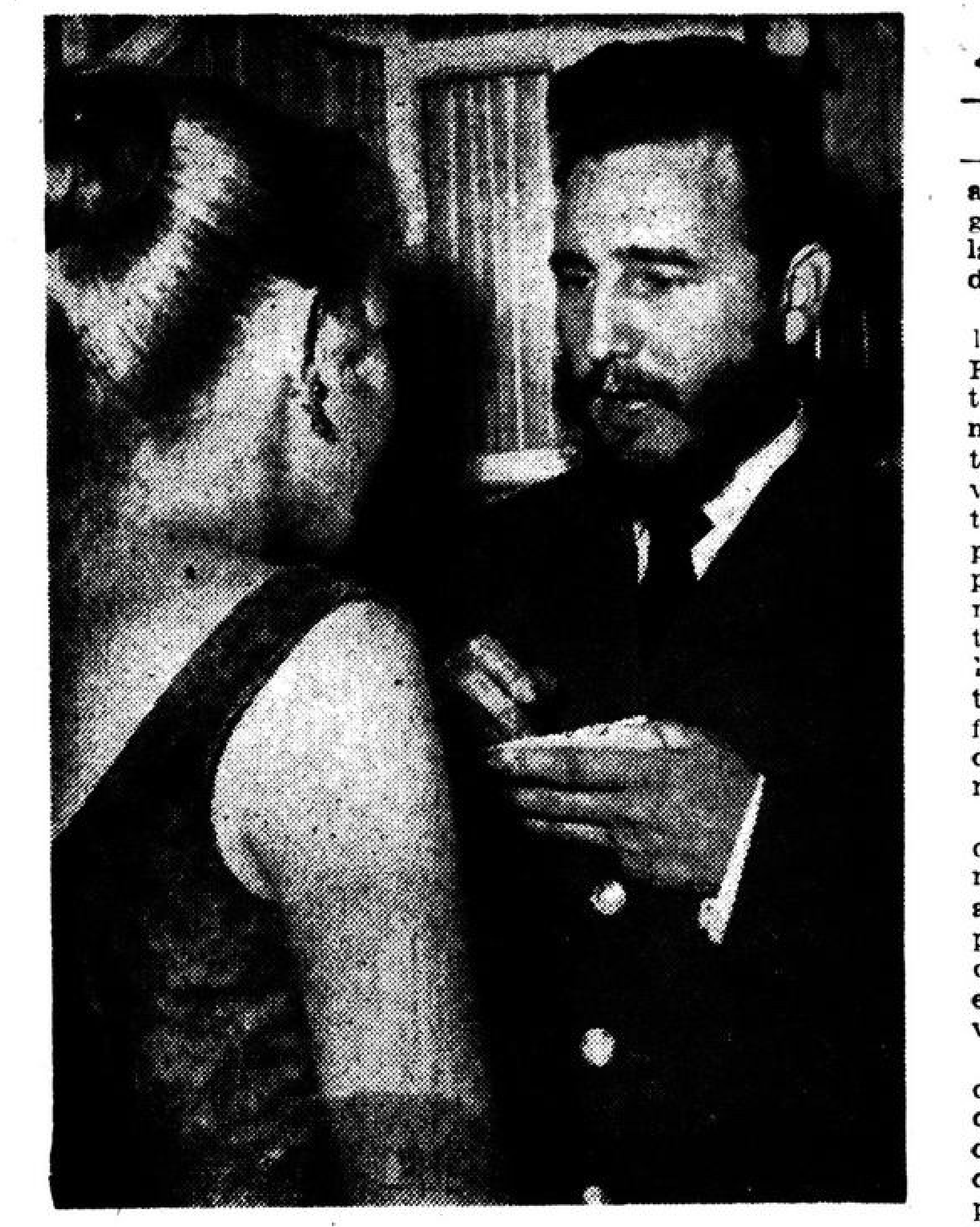

Fidel Castro atiende a una bella joven norteamericana mientras firma el autógrafo. La foto fué tomada en la recepción ofrecida en la Embajada de Cuba en Washington.

Obligatorio..

(CONTINUACION)

tablece el Art. 71 de la Ley Docente de 1937, y fue motivo de polémicas y de petición por parte de los alumnos al comenzar el movimiento de Reforma, el que se estableciese el mismo con carácter obligatorio.

Con respecto al informe quinquenal el Consejo envió comunicaciones a los distintos claustros para que los considerasen y aconsejar cualquier innovación que fuera pertinente.

Además el Consejo aprobó el acuerdo por el cual los distintos Claustros de Profesores pueden llevar a cabo oposiciones para cubrir las plazas vacantes.

Este acuerdo provocó un voto particular del Decano de la Escuela de Medicina, doctor Carlos de Cárdenas Pupo, en el cual expone que considera que no se deben producir oposiciones para cubrir las plazas vacantes, hasta tanto no se contemplen las modificaciones para la Reforma.

También se deliberó con respecto a sacar a oposiciones en la Escuela de Derecho las plazas vacantes en las asignaturas de Derecho Civil (Parte General y Personas), Introducción a la Ciencia del Derecho y Filosofía del Derecho.

En relación con este acuerdo el arquitecto Roberto Chomat Decano de Arquitectura, formuló un voto particular, en el cual, al igual que el doctor Cárdenas, opina que no se deben realizar oposiciones hasta que no se plasmen los basamentos de la Reforma Universitaria.

Por último, aunque no fue objeto de acuerdo, recibió una petición de muchos estudiantes de la Universidad en la cual solicitaban la ratificación automática de matrícula, como se ha venido haciendo en la Escuela de Odontología.

Triunfa...

(CONTINUACION)

ron las elecciones en esta casa de salud.

Junto con Orlando Chávez electo secretario general delegado, resultaron también electos sus compañeros Fernando Ruiz, secretario de actas; Ernesto Valdés, de finanzas; Prudencio de la Paz, de propaganda; Antonio Alvarez, delegado ante los organismos oficiales y patronales y vocales: Mario Milera, Teresa Rodríguez, Jesús Milera y Amparo López.

Junto a ellos, en estrecha colaboración, se mantuvo siempre el activista y luchador obrero de ese centro, Pedro de Armas.

"Convenceremos..

(CONTINUACION)

tido de que si el Gobierno Revolucionario pensaba introducir grandes alteraciones en la concepción jurídica actualmente imperante en Cuba. Sobre este punto, el doctor Castro esgrimió como respuesta las propias palabras inscriptas en una tarja en el frontispicio del colosal monumento al patriota norteamericano.

Girando sobre sus talones y extendiendo una mano hacia la estatua, se expresó en estos elevados términos:

"Nuestras ideas sobre el Derecho son las mismas que alentara Jefferson. En su pensamiento político está concretado todo el criterio de los hombres demócratas y libres. Y nosotros mantenemos esos mismos ideales y estamos dispuestos a mantenerlos en bien del pueblo y del país.

Las palabras inscriptas en el monumento a Jefferson son una exhortación a los hombres del mundo para luchar en bien de la auto determinación de los pueblos y la reafirmación del credo de libertad. "Las tiranías no pueden perdurar en ninguna parte del mundo y, para enfrentárseles deben estar dispuestos todos los libres de la tierra.

Interrogado acerca de su objetivo fundamental al visitar Estados Unidos, el doctor Castro manifestó a los periodistas que lo interrogaron a su salida del gabinete del Parlamento, donde se entrevistó con el Vicepresidente Richard Nixon, lo siguiente:

"El propósito principal de mi viaje fue despejar en la opinión pública norteamericana una serie de falsas ideas sobre la Revolución cubana que aquí han sido difundidas maliciosamente. En síntesis, mi propósito es crear un ambiente favorable de opinión pública sobre los acontecimientos que han ocurrido en Cuba desde el primero de enero y todos responden a la necesidad de medidas justicieras y reformadores en los destinos nacionales.

"La consecuencia inmediata o mediata de esta rectificación del criterio público norteamericano sobre la verdadera situación política de Cuba representará con mejores argumentos la solicitud de un trato comercial más justo entre Cuba y los Estados Unidos.

"Cuando el pueblo y los gobernantes de Norteamérica se convenzan de la justicia y necesidad de nuestros planteamientos, serán mucho más fáciles y comprensibles las demandas cubanas sobre un convenio de pagos y ventas entre ambos países que se ajusten más fielmente a las necesidades e intereses de Cuba en este importante aspecto de la economía.

VISITAS A LUGARES CELEBRES

El domingo Fidel Castro y los demás representativos cubanos visitaron algunos de los monumentos y lugares de mayor significación histórica en este país.

Entre los lugares visitados figura Mount Vernon, pequeña colina donde residiera en sus días iniciales y durante su última etapa, el fundador de la nacionalidad norteamericana, George Washington.

Tanto en esta visita, como en las otras hechas a los monumentos dedicados a la memoria de Abraham Lincoln y William Jefferson, nuestros enviados, Guillermo Jiménez, sub director de COMBATE y Max Azicri pudieron captar entre la concurrencia que visitaba esos lugares y saludaba a Fidel Castro, una gran proporción de personas latinas, las cuales ya han hecho del máximo líder de la Revolución Cubana, su principal héroe y la figura de mayor popularidad entre estos grupos del pueblo norteamericano.

Uno de los rasgos más sobresalientes de las multitudes que vitorean a los representativos cubanos es la amalgama de personas norteamericanas y extranjeras que se confunden en sus exaltadas manifestaciones **de vitores y alegría.**

Anuncia...

(CONTINUACION)

asistió como enviado al programa "Meet the Press" y por la noche cenó con el Vicepresidente Richard Nixon.

Sobre su comparecencia ante las cámaras de televisión el Primer Ministro cubano no ocultó su inconformidad con la forma en que se había desenvuelto, ya que según expuso, la brevedad de su duración y el constante bombardeo de preguntas, prácticamente le impidieron ampliar y explicar en toda su significación e importancia, ciertos temas tratados en la charla periodística. Principalmente se refirió a la cuestión de la fecha de los comicios como uno de los temas que resultaron menos esclarecidos.

Respecto a su conferencia con el Vicepresidente estadounidense, Fidel Castro se mostró ampliamente satisfecho. De sus palabras puede interpretarse que hubo un amplio y franco entendimiento entre el ejecutivo y el visitante cubano.

La noticia de la posible suscripción entre Cuba y los Estados Unidos de un Convenio Fiscal se pudo conocer que redundaría en provecho de ambos países. En cuanto a nuestro país, serviría para incrementar las nuevas fuentes industriales que se están abriendo y las que se abrirán en el futuro.

El Convenio, de acuerdo con los planteamientos hechos por los economistas cubanos, estará basado en que los productos hechos en Cuba que disfruten de exención fiscal sean liberados de iguales gravámenes al ser exportados con destino a los Estados Unidos. Con el establecimiento de este bono libre, que sería recíproco, se haría mucho más atrayente y segura la inversión de capitales norteamericanos en nuestro país.

Por parte de Norte América, uno de los aspectos de mayor importancia es el libre acceso a toda la información acerca de los contribuyentes en nuestro país para conjurar la actual burla de los impuestos. Nuestro Estado, igualmente, recibiría esta información sobre los contribuyentes en el territorio de la Unión.

Sobre la importancia para nuestro país de este tratado, el doctor Rufo López Fresquet, Ministro de Hacienda, hizo las siguientes declaraciones:

"El objetivo fundamental de Cuba en este asunto del convenio bilateral sobre materia fiscal estriba en que nuestros productos, provenientes de las nuevas industrias que se establezcan en nuestro suelo, disfruten de igual exención fiscal que la practicada hoy día en los Estados Unidos.

SOBRE ELECCIONES

"No tuve tiempo para una apropiada explicación" manifestó el doctor Castro anoche cuando los reporteros en Washington interesaron su impresión sobre el desenvolvimiento del programa "Meet the Press".

"No me siento completamente satisfecho de la discusión habida en ese programa sobre la Libertad de Prensa en mi país" concretó uno de los puntos polémicos de su comparecencia televisada.

"Todo el mundo sabe que mi interés y el de todos los revolucionarios y el de todo el pueblo de Cuba es la celebración de los comicios lo antes posible. en el minuto próximo que esto sea más posible".

Luego explicó el doctor Castro que la forma en que se había desarrollado el cuestionario su dificultad para improvisar sus respuestas en forma rápida en el idioma inglés y el constante fogoneo de los periodistas, que muchas veces cortaban su diálogo para interpolar sus cuestiones, imposibilitaron que pudiera desenvolver su pensamiento en la forma exacta y verdadera en que hubiera deseado.

Hubo alguna mención a dos o tres, hasta cuatro años como plazo previo ante la celebración de los comicios. Pero lo más importante es que el Gobierno Revolucionario tiene la más firme disposición de no permanecer ni un minuto más en el poder cuando su gestión y planes se hallen logrados y el pueblo en disposición de concurrir a una justa comicial con todas las garantías y capacidad para elegir a sus mejores hombres para el desempeño de los puestos dirigentes del país".

CHARLA CON NIXON

A las nueve y veinte de la noche abandonaron el despacho congresional donde habían estado conferenciando durante más de tres horas el Vicepresidente Richard Nixon y el Premier cubano Fidel Castro.

Ante los flashes de las cámaras y el asedio de los reporteros, los dos comensales mantuvieron firmemente una amplia sonrisa aunque se mostraron bastante conservadores respecto a manifestar los puntos tratados en su conferencia.

El propio Castro se mantuvo sorpresivamente hermético. Más aún lo fue Richard Nixon, quien habitualmente jamás ofrece dato alguno sobre sus charlas de estado con sus visitantes.

Lo más importante de las manifestaciones hechas por Nixon a la prensa fue la firme convicción de que Estados Unidos se hallan dispuestos a cooperar estrechamente con Cuba en su vasto plan de desarrollo económico y en el establecimiento de nuevas industrias en nuestro territorio. Este criterio quedó corroborado en su charla y fue compartido por ambos personajes al salir de su entrevista.

Fidel Castro conversó aproximadamente unos veinte minutos con los reporteros a la salida del salón del Capitolio norteamericano donde tuvo lugar su largo cambio de impresiones. El punto principal de sus declaraciones se dirigió a aclarar ciertos tópicos abordados en su comparecencia en horas de la tarde a un programa periodístico televisado.

DEMANDAN CUOTA ADICIONAL DE ARROZ DE IMPORTACION

Piden activación de permisos de extracción aduanal de Harina de Trigo. Escasez de artículos en los comercios mayoristas

Dirigentes de la Lonja del Comercio, entre los que se hallaban el Dr. Francisco Gurry, José Noval, Santiago Arxer y otros, visitaron al Ministro de Comercio Dr. Raúl Cepero Bonilla, en gestiones relacionadas con el abastecimiento de distintos artículos.

Según los visitantes los almacenistas están demandando una cuota adicional de 500 mil sacos de arroz de importación, ante la escasez que de dicho artículo esencial existe en el comercio mayoritario.

También ante la escasez de harina de trigo, los visitantes hicieron al Dr. Cepero Bonilla una petición en relación con una activación en los permisos de extracción aduanal, explicando finalmente a los reporteros del sector que su visita se debía al reciente decreto aprobado por el Consejo de Ministros, que impuso un tributo de 60 centavos a cada saco de harina de importación.

Raúl Díaz Argiielles...

(CONTINUACION)

su postura de siempre contra **españoles colonialistas** o contra **cubanos seudo revolucionarios**). Ni Maceo era un generalote carente de visión política. Martí y Maceo detuvieron juntos la corriente ingerencista. Martí y Maceo juntos predicaron el ideario republicano y nacionalista (político en su tiempo, económico en nuestros días) Martí y Maceo murieron sucesivamente y ahí terminó en Cuba el poderoso hálito anti ingerencista. Por la muerte de Martí y Maceo fue posible el desconocimiento de nuestra beligerancia al terminar la guerra y su corolario de la Enmienda Platt con sus consecuencias accesorias

Aun conociendo estos antecedentes, el martilleo constante de la división que los interesados introducen bajo cualquier **pretexto y a veces** muy sutilmente, **me hacía suponer que nuestros hombres de acción no tenían claridad política.**

Pero nuestra generación revolucionaria, a fuerza de sacrificio, sufrimiento y esfuerzo, ha madurado apresuradamente. Es un asombroso consensus general. Para no caer en una enojosa enumeración, puede citarse a los dos líderes de los movimientos que más aporte brindaron al triunfo de la Revolución: Fidel Castro y Faure Chomón. Nadie puede decir que carezcan de una clara mentalidad político-revolucionaria. Nadie puede decir tampoco que no hayan expuesto la vida en las acciones bélicas más peligrosas. Ambos se consagraron respectivamente en los asaltos al Cuartel Moncada y al Palacio Presidencial. Y no se conformaron con eso. Y ¿qué decir de los inolvidables José Antonio Echeverría y Frank País?

El personaje central de esta serie de reportajes: Raúl Díaz Argüelles, es un caso más. Si los hombres de las sierras vivieron hombro con hombro las necesidades de los campesinos, los hombres del llano unieron su alma con los humildes, compartiendo, pecho con pecho, las estrecheces de la clandestinidad y a veces el exilio.

Recuerdo el relato que me hacía Guillermo Jiménez tras uno de sus regresos clandestinos a la Habana, viviendo bajo el constante peligro de la tiránica represión.

Era la experiencia de fuego que habían atravesado los hombres del Directorio. A pesar de que a los miembros del ejecutivo que se hallaban en las playas floridanas se les enviaba dinero desde la Habana, éste era empleado en la compra de armas, no para su manutención. Todos se habían dado a trabajar en una fábrica de la región. En esa "factory" no había sindicato ni derechos sociales, y los obreros eran explotados **por el dueño. Los hombres del Directorio fueron tan osados que se** atrevieron entonces a organizar a los trabajadores. Y presentaron al empresario un pliego de reivindicaciones después de haber vertebrado una unidad sindical por ellos lidereada. El administrador de la fábrica, habilidoso, les hizo una proposición: Conocedor que el motivo de la estancia de ellos allí era prepararse para seguir luchando contra la opresión en Cuba, les entregaba varios miles de pesos para que compraran armas, a condición de que vendieran el movimiento.

La proposición era de considerar. ¿No se ha dicho que el fin justifica los medios? La cuestión se sometió al consensus general. Pero las voces de Faure, Alberto Mora y Raúl Díaz Argiielles fueron **eco de** los corazones de todos. No se podía traicionar, ni en tierras extrañas, los ideales de reivindicación social por los que se estaba dispuesto a perder la vida, el bien más preciado.

Por eso no nos asombra cuando el comandante, **jefe de acción**, Raúl Díaz Argiielles, **declara para COMBATE:**

"Hay que cerrar el paso a los oportunistas. La marcha de la Revolución no puede ser detenida por nada, ni por nadie. Las acciones bélicas fueron los preliminares. La verdadera Revolución es ahora. Contra los privilegios. Contra los grandes intereses antipopulares. Contra la maquinación politiquera. Contra la tradición conservadora. Este es el momento de cerrar el ciclo nacionalista revolucionario que comenzaron Martí y Maceo y ha sido tantas veces frustrado.

Los elementos realmente revolucionarios no pueden darse el lujo de dividirse. Tenemos que estar unidos por arriba y por abajo.

Y para terminar:

Todo lo que hay **de injusto en las relaciones internacionales. Todo lo que hay de injusto en la explotación de los obreros y campesinos. Todo lo que hay de injusto en la discriminación del negro. Todo lo que hay de injusto en la subordinación de la mujer. Todo lo que hay de indigno en la rapacidad administrativa. Todo lo que hay de aventurerismo, aprovechamiento y fraude en la vida política, tiene que acabarse. Hay que contribuir al triunfo definitivo de la Revolución, que es el triunfo de Cuba.**

Y Raúl Día Argiielles, el barbudo sin barba, se aleja cojeando de la pierna izquierda. Pero siempre derecho, porque va apoyado en sus ideales.

Martínez...

(CONTINUACION)

do al frente del Ministerio de Salubridad.

Los panelistas serán Juan Emilio Friguls, Armando López Mossman, Raúl Quintana y Rafael Serrano, actuando como Moosman, Raúl Quintana y Ra Azcuy.

BANCO NACIONAL DE CUBA

AVISO

Se hace saber a todas las personas que aspiren a desempeñar alguno de los cargos que más adelante se indican, que el Banco Nacional de Cuba ha ordenado la publicación en la Gaceta Oficial de la República, de la Convocatoria para cubrir:

2 cargos de Inspectores Jefes, Categoría No. 5 de funcionarios, con sueldo mensual no menor de $425.00 ni mayor de $500.00 cada uno.

El plazo para la admisión de solicitudes quedará cerrado a los diez días hábiles bancarios siguientes al de la publicación de la Convocatoria en la Gaceta Oficial y en la misma constarán los demás detalles y requisitos del caso.

En cualquier momento a partir de esta fecha pueden pedirse en el Banco las planillas de solicitud de empleo correspondientes que deben presentar los interesados y obtener copia de la Convocatoria.

La Habana, 18 de abril de 1959.
Año de la Liberación.

Dr. Gregorio del Real y Alonso,
Secretario.

Vto. Bno.,
Dr. Justo Carrillo Hernández,
Presidente p. s. l.

Cocktail de Noticias

PRISMATICOS

Cuco Conde

1. RUMORES SOBRE LOS CUBANS.
2. MEJOR EQUIPO QUE EL DE 1958.
3. TONY PADRON RECOGIO APLAUSOS.

DURANTE las últimas horas ha circulado el rumor que los accionistas de los Cubans se reunirán hoy martes para discutir el posible cambio de franquicia para la ciudad de New Jersey. Oficialmente el alto mando de los "cañeros" no ha dicho una sola palabra; pero es cierto, que algo hay cuando el rumor anda de boca en boca y dentro del propio Stadium del Cerro, que es como decir la casa de los Cubans. Negar que existe cierto malestar en la calle **contra la** representación cubana en la Liga Internacional es querer tapar el sol con un dedo y la verdad debe decirse. Sin embargo, nosotros estamos de acuerdo con los que opinan que esta edición de los Cubans es superior a la de 1958. Quizás la adquisición de un outfielder bateador derecho y una tercera base resuelva el problema reforzando un poco más el equipo, aunque la realidad del terreno hasta la fecha ha demostrado, que el fallo está en el cuerpo de pitchers. Al menos, no respondieron en la serie con Toronto, donde los Cubans batearon fuertemente contra los buenos tiradores del team canadiense. Un club perdedor no lo soportan los cubanos, ni nadie. Esa es la realidad. Y ese es el malestar de la calle; pero no se puede hablar tan temprano que el equipo actual es perdedor. Cierto, que fueron superados por Toronto en la primera serie escenificada aquí; pero no es base para hacer cálculos en una temporada que acaba de comenzar. Los fanáticos cubanos no aspiran a ver un team-campeón, pero sí un equipo peleador. Y si no nos equivocamos, estos Cubans pelean de verdad. Si se van o no, es asunto de sus dirigentes. Mientras tanto, deben tener el respaldo de todos. ¡Estamos!...

BOBBY MADURO

DESDE que lo vimos pelear por primera vez en Miami, en una pelea de cuatro rounds, nos causó magnífica impresión ese jovencito Tony Padrón, que el pasado sábado regaló a los fanáticos una buena exhibición de velocidad y coraje frente a nuestro campeón nacional Güije Rodríguez, en pelea cuya decisión no convenció a la mayoría. Lástima que Padrón no sea dueño de un buen punch, porque sería uno de los mejores feathers del mundo. Tiene inmenso colorido, extraordinario valor y es el tipo de peleador que gusta en todas partes. Ya el público cubano lo conocía, por sus anteriores peleas escenificadas en el antiguo Palacio de los Deportes, pero ahora ha regresado con más experiencia y más hecho. Esa decisión de tablas logradas frente a hombre bien conocido en su patria como Güije Rodríguez, puede llevarlo a un pleito con Sonny León, que por el momento constituye la mayor ambición de este jovencito manejado por Angelo Dundee. Y si Tony rinde la misma tarea que le vimos hace unas horas frente al Güije, ya puede irse preparando bien el veterano campeón pluma de Venezuela, cuyos mejores días han pasado a la historia... LA REAPARICION de Orbea en la cancha del Jai Alai provocó lleno completo en la nave de Concordia el pasado sábado, según el amigo Tamalito. Una atracción de altos kilates, por algo es el mejor delantero del mundo. Ahora puede el intendente Andrés combinar magníficos partidos con el regreso de los cestistas que jugaron en Miami y regalarnos una gran temporada de verano... **REGRESO de su viaje por Estados Unidos el capitán Guerra Matos, Director General de Deportes y desde hoy estará en las oficinas de la Ciudad Deportiva recibiendo a sus asesores y amigos...** CARLOS Fernández, el joven venezolano que ha repartido en Cuba cuatro knockouts en igual número de salidas, **peleará** el día dos en Maracaibo y después regresará a La Habana...

GUIJE RODRIGUEZ

DEBEN ver cuanto antes un oculista los jueces y el referee Santana que trabajaron en la pelea del pasado sábado entre Güije y Padrón... ¡Tablas fué el fallo!... Ganó Padrón sin problemas... ¡ciegos!

Cubans-Rochester, Hoy

★ ☆ ★ ☆ ★ ☆ ★ ☆ ★ ☆ ★ ☆ ★ ☆ ★ ☆ ★ ☆ ★ ☆ ★ ☆ ★

AKINS FAVORITO SOBRE JORDAN

SAN LUIS, abril 20. (SE). — Virgil Akins es favorito en las apuestas con logros de cinco a cuatro, para derrotar el próximo viernes al campeón welter Don Jordan, en la pelea que se celebrará en esta ciudad.

Jordan arrebató el título mundial de los welters a Akins el pasado Diciembre en Los Angeles; pero ahora el ex-campeón tiene el propósito de recuperar el título ante sus amigos y simpatizadores de San Luis. Akins acaba de cumplir treinta años, y sabe que ésta es la mejor oportunidad que tiene en sus manos de recuperar la corona mundial de las 147 libras. Además, el promotor Sam Muchnick le ha garantizado una pelea contra Carmen Basilio el próximo Julio en el parque de baseball de esta ciudad, si logra derrotar el viernes a Jordan, recuperando el campeonato.

Cada peleador recibirá 15,000 dolares por los derechos de televisión y el treinta por ciento de la entrada neta, que según el promotor puede llegar a los sesenta mil dólares.

Orlando Cepeda Sigue en su Racha de Batting

—PERDIERON LOS INDIOS—

NEW YORK, Abril 20 (SE). —Orlando Cepeda, el hombre de **quien se esperaba sufriera las** consecuencias del jinx del segundo año, es en este momento la figura más sobresaliente del batting en la Liga Nacional. En la actualidad el boricua batea para .385, y lleva una cadena de nueve juegos conectando de hits, o sea, todos los desafíos jugados por los Gigantes.

GANAN LOS GIGANTES

Ayer los Gigantes se impusieron a los Cardenales, que siguen sin encontrar su mejor paso, 3 por 1, con Johnny Antonelli limitando la acción de los Pájaros Rojos a ocho hits para su tercer triunfo consecutivo. Cepeda se anotó un doble y un sencillo, mientras Willie Mays impulsaba dos de las tres carreras. Los Rojos de Cicinnati masacraron a los Phillies, ganándoles 12 por 5, **en tanto los Dodgers de** Los Angeles superaban a los Cachorros de Chicago 8 por 3. El otro juego, marcado entre Milwaukee y Pittsburgh, tuvo que ser suspendido a causa del frío.

PIERDEN LOS INDIOS

El último invicto que quedaba en las grandes ligas era el de los Indios de Cleveland, quienes fueron superados por el Kansas City 4 por 3, después de seis victorias seguidas, pero a pesar de eso la tribu mantuvo el primer escalón. Los Medias Rojas le ganaron a los Yankees 5 por 4 en doce entradas. Y los Orioles superaron a los Senadores de Washington 7 por 5 en el primero del doble, pero perdieron el segundo 4 por 2. Otro encuentro que fue aplazado por frío fue el de Detroit y Chicago.

Sports

Debutará Glass Frente a Paul Díaz el Sábado

—CARRERAS VS. BABY COLON—

Art Glass cubrirá el estelar principal del programa del sábado, enfrentándose nada menos que a ese joven y valioso peleador nuestro que es Paul Díaz, quien en verdad se verá sometido a una dura prueba frente a este peleador norteño el sábado. Para conocer lo que en realidad es Glass, baste con saber que recientemente hizo tablas frente a Charley Cotton, peleador de reconocida clase, habiendo vencido también en uno de sus últimos combates al destacado boricua Andy Fígaro.

Otro estelar del programa, también a la distancia de diez rounds, dará a los fanáticos la oportunidad de ver en el ring un pleito que debe ser muy cerrado ya que en el mismo se enfrentarán Julio Carreras y Baby Colón, en macht revancha que fue solicitado por ambos contendientes. Pocas veces se lleva al ring un ánimo tan firme como el que en esta ocasión llevarán Carreras y Colón. Ninguno de ellos quedó conforme con el resultado del bout anterior a pesar de que uno emergió victorioso. En esta oportunidad cabe esperar una sangrienta batalla en el ring.

TIENE QUE DEFENDER EL TITULO

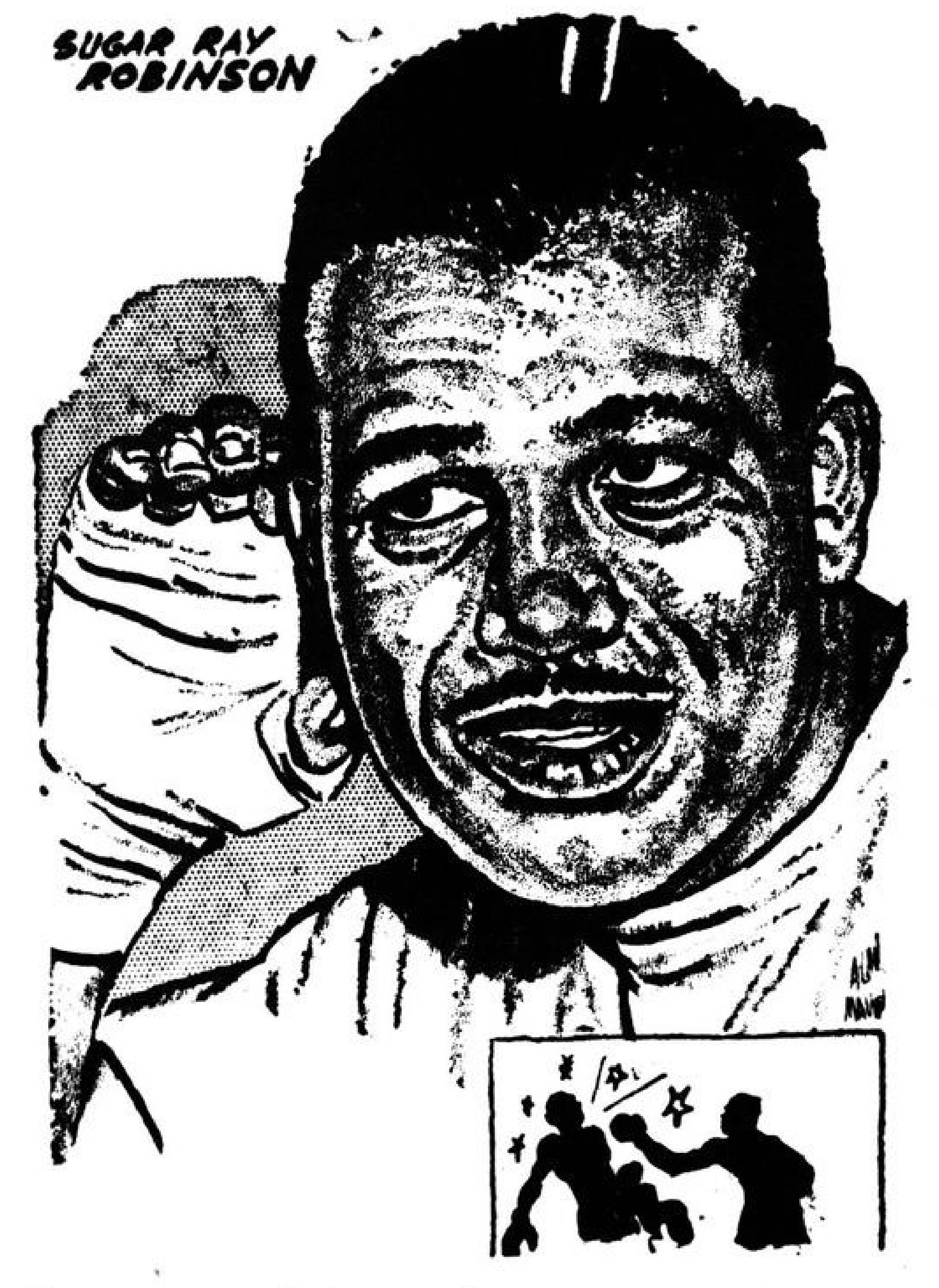

Al comparecer ante la Corte Suprema de Nueva York, el Presidente de la Comisión Atlética de ese Estado, Malvin L. Krulewitch, dijo: «Todo lo que quiere la Comisión Atlética de Nueva York de Ray Robinson, es que defienda su título de campeón mundial de los medianos»... ¿Y qué dice Robinson?

BASKET EN EL D. ASTURIAS

Cinco teams se inscribieron para participar en el campeonato senior de basket ball de la Unión Atlética de Amateurs de Cuba en la Zona de La Habana, y uno en el interior, Camagüey Tennis Club, que jugará con el ganador de la eliminatoria habanera en una serie por el pennat. Casino Español de La Habana, Cubaneleco Yacht Club, Vedado Tennis Club, Atlético de Cuba y Deportivo Asturias **se eliminarán en esta capital. El campeonato** dará comienzo el día 27 de abril jugando Atlético y VTC y Asturias contra Cubaneleco. Los días de juego son lunes, martes, jueves y viernes de cada semana.

Esta Noche Comienza la Serie con el Rochester

—CELEBRARAN CUATRO JUEGOS—

Esta noche **se** iniciará la **tercera serie de** los Cubans en el Stadium del Cerro, enfrentándose a los Alas Rojas de Rochester, otro de los conjuntos poderosos de la Liga Internacional y que a través de los años ha ofrecido magníficas demostraciones frente a los azucareros. El Rochester celebrará cuatro **juegos aquí, terminando su actuación el** viernes. Como los cubanos están terminando su primera actuación aquí para iniciar el 29 su primera jira del año, es necesario sacar la mayor ventaja posible en estos juegos para partir en las mejores condiciones posibles; de ahí la importancia que tiene esta serie frente al conjunto de Cot Deal. Los Alas Rojas cuentan con un equipo bien balanceado, ya que posee buena defensa, ataque y un respetable cuerpo de lanzadores.

¡LECHADA!...

MONTREAL

	V.	C.	H.	Ci.	O.	A.
Wallace ss .	3	0	0	0	3	0
Amorós lf .	3	0	0	0	4	0
Harkness 1b .	3	0	1	0	3	0
Lennon rf .	3	0	1	0	3	0
Humber cf .	3	0	0	0	1	0
Brumley c .	3	1	1	1	5	0
S'wegman 3b	3	0	2	0	1	1
Dm'nicelli 2b	3	0	1	0	1	1
Birrer p . . .	3	0	0	0	0	0
Totales . .	27	1	6	1	21	3

CUBANOS

	V.	C.	H.	Ci.	O.	A.
Davalillo 3b .	3	0	2	0	0	3
Cueche 2b . .	3	0	0	0	3	4
González cf .	3	0	0	0	0	0
Novak rf . .	3	0	1	0	2	0
R.Alvarez 1b	3	0	0	0	11	1
Gonder c . .	2	0	1	0	2	0
Coles lf . . .	3	0	0	0	1	0
Cárdenas ss .	2	0	0	0	1	3
Wieand p . .	2	0	0	0	1	3
Morejón (a) .	1	0	0	0	0	0
Totales . .	25	0	4	0	21	14

Anotación por entradas:

Montreal	000 100 0	1
Cubanos	000 000 0	0

EL HAITIANO

MONTREAL

	V.	C.	H.	Ci.	O.	A.
Wallace ss . .	4	1	2	0	1	3
Amorós lf . .	4	0	2	0	0	1
Harkness 1b .	3	0	0	1	11	0
Lennon rf .	4	0	0	0	0	0
Humber 2b cf	4	1	1	0	5	1
S'wegman 3b	3	0	2	0	0	2
Teed c . . .	3	0	0	0	4	0
Dm'nicelli 2b	2	0	0	0	1	1
Vargas p . .	1	0	0	0	1	0
Valdés p . .	0	0	0	0	0	0
Brumley (1) .	1	0	0	0	0	0
Collum p . .	1	0	1	0	0	1
Wilson (2) lf	1	0	0	1	1	0
Parris (3) . .	1	0	0	0	0	0
Totales . .	32	2	8	2	24	8

CUBANOS

	V.	C.	H.	Ci.	O.	A.
Davalillo 3b .	3	1	1	1	1	6
Chacón 2b . .	3	1	0	0	3	4
Gonzáles cf .	4	1	3	4	3	6
Novak rf . .	4	0	0	0	1	0
Alvarez 1b .	4	0	0	0	9	0
Morejón lf .	2	1	0	0	1	0
Gondek c . .	4	2	3	0	4	1
Cárdenas ss .	4	0	0	0	5	2
Amor p . . .	3	0	1	0	0	3
Toboso lf . .	1	0	1	0	0	0
Totales . .	32	6	9	5	27	10

Anotación por entradas:

Montreal . . .	100 000 001	2
Cubanos . . .	050 001 00x	6

Condena Rusia al Comité Olímpico

MOSCU, abril 20. (SE). — Nikolai Romanov, presidente saliente del Comité de Deportes Soviético, condenó hoy al Comité Olímpico Internacional por sus "métodos dictatoriales" y exigió una amplia "democratización" del deporte mundial. Hablando al Congreso de Sociedades Deportivas Soviéticas reunido aquí, Romanov señaló las siguientes "prácticas anormales y antidemocráticas": Primero, muchos países atléticamente activos no están representados en los organismos ejecutivos de las federaciones internacionales. Segundo, muchas cuestiones importantes son decididas arbitrariamente por dirigentes individuales de las federaciones y no por los congresos o comités ejecutivos. Tercero, las federaciones toleran las discriminaciones raciales de ciertos países".

...y triunfó!

por su calidad, su triple envoltura y su perfecta elaboración en la fábrica de cigarros más moderna de Cuba.

EXTRAFINOS
REGALIAS
EL CUÑO en su moderna cajetilla roja y blanca

ROMPA LA TIRITA DE CELOFAN Y ESTRENE SU CAJETILLA

Satisfacen

Siboney R-16-59

EXTRAFINOS
REGALIAS
EL CUÑO

Batida al Vicio en Isla de Pinos

Cumpliendo instrucciones del Director General de Prisiones, doctor Jesús S. Montané Oropesa, visitó en el día de ayer, Isla de Pinos, el Director General de Orden Público, doctor César Blanco, en compañía del Capitán Enrique Hermos, a fin de proceder a una inspección de distintos lugares de dudosa moralidad, y atender varias denuncias formuladas en contra de esos establecimientos.

El doctor César Blanco, en unión del Jefe de la Policía de Nueva Gerona, decretó la clausura de una serie de prostíbulos, que estaban situados dentro de la población, que expendían licores y que tenían victrolas accionadas por monedas.

He aquí algunos de los mismos: Bar "Las Dos Palmas", que tenía cuatro mujeres; Bar "Dos Gallitos", con seis mujeres; Bar "Oso Blanco", en el que se detuvieron cinco menores de edad, a fin de entregárselos a sus padres, donde además habían siete mujeres; "Bar Millesent", con tres mujeres; "Bar Lily", con tres mujeres; Bar "Nuevo Progreso", con tres mujeres; Bar "Hatuey", donde se ordenó la detención de Amable García y Castillo por proxeneta y corruptor de mujeres, ya que se encontró a cuatro menores varones, y ocho mujeres; el Bar "Piñero" y el Bar "Rancho Club 500", que por encontrarse fuera del perímetro de la Ciudad, no se le clausuró el expendio de licores ni las victrolas, pero sí las habitaciones donde se ejercía la prostitución.

3 PUNTOS

- Protestan los Opulentos.
- Esa... Escuela de Periodismo.
- Cosas de la "Marina".

1

EN los últimos días de la semana diversos señores —los representantes de la industria, el comercio y el latifundio criollos— han declarado que sus respectivos negocios son incosteables. Los mineros amenazan con hacer lo mismo. Tropicana anuncia que pronto cerrará de persistir las actuales relaciones entre la empresa y los trabajadores.

La contrarrevolución ya saca la oreja.

¿Cuándo los señores colonos han dejado de enriquecerse con el sufrimiento de nuestros campesinos? ¿Cuándo los dueños de minas se han preocupado por las condiciones de trabajo de los hombres que inmersos en las profundidades de la tierra están sujetos a las peores formas de vida y trabajo? ¿Cuándo los empresarios de Tropicana han pagado salarios a sus empleados que estén de acuerdo con los precios que se cobran en el cabaret de Marianao?

Ahora están tristes, amargados, se revuelven, protestan. Mañana se secarán las lágrimas y juntarán sus esfuerzos a las fuerzas antidemocráticas que quieren que la Revolución fracase.

¡Que esté alerta el pueblo! La contrarrevolución ya saca la oreja.

2

NO es nada extraño, no señor, que ya en la «Escuela Profesional de Periodismo Manuel Márquez Sterling» vuelvan a entronizarse el escándalo y la arbitrariedad. Siempre la E. P. de P. fue solar amplio, generoso y acogedor para todo lo que significara reacción, atropello injusticia, ineficacia. Y esto por la inoperancia plena de su plan de estudio. Por la incapacidad reconocida de casi todo su profesorado. Por el poco aliento que allí se daba a la honestidad y al talento.

Ahora, cosa increíble en momentos revolucionarios de rectificación, la **E. P. de P.** vuelve a las andadas. En los primeros momentos del triunfo magnífico de enero pareció que la cosa iba a cambiar en el recinto de 13 y G. Se hicieron tentativas de un cambio profundo en la Escuela, se propusieron nuevos métodos escolares, se quiso, en fin, que «aquello» fuera lo que siempre debió haber sido: un templo sólido del mejor periodismo. Pero parece, y lo decimos con pena, que la cosa ha quedado en mero aborto, que la «Márquez Sterling» vuelve a las andadas.

Este comentario sobre la E. P. de P. lo motiva principalmente el sospechoso procedimiento seguido para otorgar las cátedras en dicho centro. Parece que se ha querido favorecer algunos intereses bastardos con la maniobra. Primero tenemos que apuntar que no se han sacado a oposición todas las cátedras como era lo correcto. Después que han sido vetados algunos excelentes periodistas que aspiraron a cátedras bajo la acusación (ridícula además de falsa) de comunistas. Y por último, que esa ventaja de otorgar 20 puntos a los profesores ya contratados para cuando efectúen su ejercicio de oposición, nos parece injusta y malintencionada.

Esperamos y demandamos, por el buen nombre del periodismo cubano, una completa y urgente rectificación por parte de la «Escuela Profesional de Periodismo Manuel Márquez Sterling».

3

EL «Diario de la Marina», ese viejo Diario de siempre, publica con intenciones aviesas que el doctor Fidel Castro había declarado en Washington que no celebraría elecciones hasta de aquí a 4 años.

Lo que realmente declaró Fidel Castro, y esto se lo hacemos saber a La Marina (tan «excesivameten» bien informada), fue que celebraría elecciones antes de 4 años. Valga la aclaración

Aparece Muerto en el Saratoga un Extranjero

La Policía Nacional Revolucionaria de la tercera estación se constituyó con el médico forense en la habitación 43 del Hotel Saratoga, situado en Prado y Dragones, por aviso de que en ese lugar fue hallado **muerto el huesped Jean Genet, de Hamilton, Ohio y que había llegado el pasado día 18 de este mes.**

Según la administración del **hotel, Genet** se suicidó con barbitúricos.

INCENDIO

En Zapata y Seis, Vedad **se originó un incendio en una agencia de autos, acudiendo el material de bomberos** que sofocó las llamas. Los empleados de ese comercio, Pablo Pérez Pérez y Silverio Pérez Denis, dijeron que, reparando una cocina de luz brillante, se inflamó, originándose el fuego. El dueño del negocio, José Ledo Centeno, estimó los daños en quince mil pesos. No está asegurado.

combate
13 DE MARZO
"Un arma de la Revolucion al servicio del Pueblo"
La Habana, Martes 21 de Abril de 1959

Detenido ex-Soldado por Delito de Asesinato

El segundo teniente Miguel Falcón Hernández, perteneciente al Departamento de Homicidios del Departamento de Investigaciones de la Policía Revolucionaria, arrestó al soldado retirado Antonio Mangana Rizo, vecino de 116 A número 4116, Marianao, porque el día 31 de enero de 1942, en la ciudad de Santiago de Cuba abatió a tiros a su hermano Esteban Falcón, dándole muerte.

Que en aquella ocasión las autoridades civiles se inhibieron del conocimiento de la causa 505 de dicho año a favor de la jurisdicción de guerra, imponiéndosele once meses de sanción.

Mangana Rizo expuso que efectivamente, tuvo unas palabzras con Esteban por cuestión de faldas, siendo agredido con una silla y, en su defensa, requirió su revólver de reglamento, dándole muerte, siendo sancionado por las autoridades militares a once meses.

Se dio cuenta a la Comisión Depuradora e Investigadora del castillo de El Principe

ROBO DE JOYAS

El contratista de obras, Ramón Atia Cabrera, vecino de la calle once número 294, Casino Deportivo, denunció que durante la madrugada, personas desconocidas violentaron una persiana y, penetrando en su casa, se apropiaron de diversas joyas de oro y brillántes por valor de 915 pesos.

DESAPARICIONES

En las últimas horas se reportaron varios casos de desapariciones. Candelaria Quesada Reyes, de 15 años, vecina de Concordia 160, desapareció de su hogar. Raúl Perdomo Larandes, de 18 años, vecino del Reparto Otero, ha desaparecido. Luis Gómez Moya, de Tejar 411, en Lawton ha desaparecido de su hogar. Rogelia Niebla Rodríguez, de 16 años, vecina de Luz 259, ha desaparecido. Eduardo Palacios Estévez, de 33 años, vecino de Escambray 17 en la Víbora, ha desaparecido de su hogar

Vestía un Maleante Uniforme de Rebelde

Un individuo que según la policía, tiene pésimos antecedentes penales, fué detenido en Malecón y Crespo, cuando vestía uniforme del ejército **rebelde**, portando un revólver **a la** cintura. El detenido se nombra Carlos Santana Pascual, de **20** años, vecino de O'Reilly **503**, quien fué conducido a la **Tercera Estación por el vigilante Roberto Ramos Vera, el que lo acusó por usurpar funciones. Al acusado se le ocupó un revólver y se le despojó del uniforme que vestía, siendo enviado al vivac.**

CARECIA DE LICENCIA

El vigilante 2233, de la **14** Estación arrestó a Alberto Gersicos Sáez, vecino de Luyanó 729, por haberlo sorprendido usando un revólver calibre 32, sin tener la licencia que lo ampara.

HURTO

Osmael Balmaseda López, vecino de Agramonte número 435, **denunció el hurto de dos cámaras fotográficas valoradas en** 297 pesos ignorando quién **sea** el autor del hecho.

Estas fotografías pertenecen a la época mujalista en el sector obrero. Sin embargo, pese a la fuga del «líder», todavía en las reuniones proletarias se ven algunas de aquellas caras como si aquí nada hubiera pasado. En la foto de arriba se ve a Emilio Beltrán, quien editaba la revista «Alimentación», recibiendo el reconocimiento a sus servicios propagandísticos por el «mujalista» del ramo alimenticio, Luis Ruédolo. Abajo, una sesión del propio sindicato bajo la dictadura en la que se destacan el actual secretario general, Simeón Torres, señalado con una flecha y delante de la mesa presidencial, Ruédolo. Estos antiguos «mujalistas» tratan de conservar sus posiciones, disfrazándose de revolucionarios. Pero los obreros, conscientes de su táctica, los han denunciado por divisionistas y traidores de la clase.

Numerosas Denuncias por Amenaza de Muerte

En las últimas horas, casi todas las unidades de la Policía Nacional Revolucionaria recibieron denuncias de personas que por distintos motivos fueron amenazadas de muerte, muchas de ellas, mujeres, por asuntos amorosos.

Caridad Llanes Pérez, de 34 años, vecina de Guanabacoa, acusó a Ramón Madrigal, vecino de su propia localidad, porque al negarse ella a sus requerimientos amorosos, le dijo que la matará y ella teme.

—Rosa Maspons Morín, de 42 años, vecina de Castillo 101, acusó a Gustavo Lorenzo Rapallo, vecino de Santos Suárez, porque tiene amenazada a su hija Celestina Saavedra Maspons, de 16 años, porque ésta no acepta sus requiebros.

—Miguelina Rodríguez Betancourt, de 21 años, vecina de Marianao se despidió de su novio, en la esquina de su casa, calle 29 frente al número 2906, en aquel término, y se le presentó un individuo, al que no conoce y trató de abusar de ella, pero al oponerse, esgrimió un revólver el desconocido, haciéndole cuatro disparos, cuyos proyectiles no le alcanzaron porque se echó al suelo. El agresor, se fugó.

Juana González Querol, de 23 años, vecina de Jesús Peregrino 126, fue agredida y lesionada por el chofer Arturo Brown Henry, de 31 años, vecino de Plasencia 163, cuando ella se negó a continuar las relaciones íntimas que habían terminado. Brown fue detenido en Calzada de Palatino y San Carlos, donde se produjo el hecho.

Alicia C. Hernández, de 29 años, vecina de Colón 368, Cerro, acusó a Armando de los Reyes, cuyo domicilio ignora, quien se presentó en su casa y como ella no ha querido reanudar las relaciones que dieron por terminadas, trató de agredirla con un cuchillo, teniendo que encerrarse en su habitación. El acusado al pedir ella auxilio, se fugó.

Audaz Robo en una Casa de Préstamos

A la hora del cierre de la presente edición los técnicos del Gabinete Nacional de Identificación se encuentran constituídos en una casa de préstamos establecida en la Calzada de 10 de Octubre a media cuadra de la esquina de Toyo, donde se efectuó un audaz robo entre las 12 y 2 de la tarde

En el establecimiento comercial objeto de este hecho delictivo denominado La Nueva Casa Pia, se presume que lo sustraído en prendas y otros objetos asciende a varios miles de pesos.

Los autores del robo, a pesar de la gran afluencia de público por dicha calzada, utilizaron una escalera y al parecer iban vestidos de pintores, para despistar la atención de las numerosas personas que transitaban por ese lugar.

Violentaron una persiana tipo Miami y penetraron en el establecimiento y de acuerdo con las primeras versiones hurtaron valiosas prendas.

De acuerdo con el tipo de robo efectuado es de pensar que los autores del hecho son ladrones habituales, ya que para efectuar el mismo seguramente hubieron de chequear la casa de préstamos e inclusive aprovecharon el cambio de guardia de la Estación de Policía, que les permitió burlar la vigilancia **de los agentes de la autoridad.**

Herido un Vigilante en Forma Rara

Cuando estaba de servicio cerca del Club de Cazadores del Cerro, resultó herido de un balazo el vigilante Víctor J. Calvo, quien fue conducido al hospital del cuerpo, donde quedó ingresado. Dijo que, estando en su posta, escuchó numerosas detonaciones de arma de fuego, sintiéndose herido, sin que haya logrado saber quienes fueron los autores del extraño caso. La policía investiga si los disparos fueron hechos por cazadores que no adoptaron las debidas precauciones. El vigilante estaba de servicio en la finca Mora, ubicada detrás del citado Club de Cazadores.

DENUNCIAN MALVERSACION

Una malversación por ciento cincuenta pesos y cuarenta y ocho centavos, en el Acueducto de la Villa de Guanabacoa, **fué denunciada ante la policía por el administrador ingeniero Juan Pablo Martín Morán,** solicitando que se efectúe la correspondiente investigación.

El Contador Jorge Antonio **Olivares Pérez, de 26 años, vecino de Luz 14, en aquella Villa, dijo que al efectuar la liquidación de su taquilla, faltaban $76.94 y en otras taquillas el resto hasta dicha suma. Por estos hechos, serán encausados varios empleados del Acueducto.**

NO IZQUIERDA
POLICIA NACIONAL REVOLUCIONARIA

Durante el paseo de Carnaval el pasado domingo desfiló, como se ve en la foto, la representación de la Policía Nacional Revolucionaria en la cual iban vestidas con los simbólicos uniformes del cuerpo simpáticas señoritas. Al paso frente al pueblo de la referida carroza se escucharon numerosos aplausos para la Policía Revolucionaria que constituye hoy una salvaguarda de los derechos del pueblo muy lejos de lo que fuera la policía de la dictadura, un aparato represivo de atropello al ciudadano.

Macetazos

El panel que interrogó a Fidel en el programa "Ante la Prensa" en la televisión de Washington no se preocupó en ningún momento de la situación económica difícil que atraviesa el país y la manera de solucionarla. Con el carácter frívolo tradicional, los panelistas se circunscribieron a hacer preguntas intencionadas, pero que nítidamente respondió nuestro Primer Ministro revolucionario.

El fantasma del comunismo estuvo présente. La tesis macartista no ha desaparecido en la mentalidad del vecino poderoso. Si usted quiere eliminar el desempleo, desarrollar la industria, llevar a cabo la reforma agraria y construír una nación nueva, el mote interesado de comunista surge como una histeria colectiva. La acusación, claro está, persigue su propósito, pero esta vez, en relación a Cuba, no tendrá resultado alguno.

La Revolución para lograr su cometido, no puede adentrarse en preparativos electorales de inmediato que propenderían a limitar el avance de la misma. Fidel con firmeza declaró que las mismas no se verificarán hasta un plazo prudencial que nos permita sentar las bases que transformen sustancialmente el status jurídico, económico, político y social del país.

LEMOS.

Sucesos de Policía

ARRESTADO UN ESBIRRO

Juan Arnoldo Hechevarría, soldado rebelde perteneciente a la Compañía Especial del Departamento Militar de Managua, procedió al arresto de Víctor M. Pineda y Aquino, de 28 años y vecino de la calle 17 número 412 esquina a 16 en Lawton, al que acusa de ser uno de los integrantes del antiguo ejército de la dictadura y que en ese tiempo cometió numerosos atropellos a ciudadanos en Santiago de Cuba, lugar donde se encontraba destacado, siendo además un adicto a la mariguana.

Fue remitido al vivac a disposición de la Comisión Depuradora.

MARIGUANEROS DETENIDOS

Gabino Hernández Prado, de 39 años y vecino de Monte 411 y Orestes Benítez Morera, de 32 años de 23 número 155 fueron detenidos por la policía al ser sorprendidos en la calle Egido fumándose unos cigarrillos de mariguana.

USABA ARMA SIN LICENCIA

Por usar un revólver calibre 32 sin licencia fue detenido por la policía Alberto Garaicos Sáez, vecino de la calle Luyanó 729, siendo puesto a disposición del Juez Correccional de la Sección Quinta.

ROBARON UN CAMION

José Verdecia Rivas, vecino de la calle Pasaje A número 29 en Párraga, denunció a la policía de la catorce estación que personas desconocidas le hurtaron de frente a su domicilio un camión de su propiedad chapa No. 300-412.

SE LE DISPARO LA AMETRALLADORA

En el Hospital de la Policía se encuentra recluído con una herida producida por proyectil de arma de fuego en la región braquial derecha, el vigilante 2892 Pedro Maschwski, de la Primera Estación. Este agente encontrándose en esa unidad fue alcanzado por un disparo que se le escapó de la ametralladora que revisaba el armero vigilante 211 Brady Arved Holke, siendo el hecho casual.

OTRO ROBO

En la Novena Estación denunció Delia Rojas Rodríguez, vecina de Central número 45, Cerro, que al regresar del paseo advirtió que de un cofre que tenía en el escaparate le habían sustraído la suma de 70 pesos, ignorando quién **pueda haber** sido el autor.

MARIHUANA

Armando Delgado Montero, de veinte años, vecino de Sexta sin número, en San Miguel del Padrón, fue detenido porque se le ocupó un papel que contenía marihuana.

También fue detenido Miguel García Alvarez, de Rita 56, en Juanelo, porque tenía dos **paquetes conteniendo marihuana.**

SUSPENDEN JUICIO

La vista del juicio seguido contra el ex capitán del ejército Gabriel Ulloa Frank, acusado de haber dado muerte a tres expedicionarios del Gramma, fue suspendido, pendiente de la declaración del teniente Aquiles Chinea, testigo presencial de los hechos. Para los acusados **se le pide la pena máxima.**

PLAZO PARA PINTAR LAS FACHADAS

Por la Alcaldía de La Habana, se ha concedido un plazo de dos meses más, a todos los propietarios de casas para que procedan a pintar las fachadas de las mismas.

Dichas disposiciones incluyen la aplicación de sanciones a los comercios, entidades o asociaciones, que coloquen o fijen pasquines o letreros en paredes, fachadas y demás lugares a la vista del público.

El referido plazo regirá durante los meses de abril y mayo para protección de los dueños de casas, y es por lo que se anuncia la aplicación de sanciones a los que atenten al ornato público manchando con anuncios dichas fachadas.

Inspeccionarán la Película "Nuestro Hombre en la Habana"

El Director General de Orden Público, doctor César Blanco, con motivo de existir en la revisión que se viene efectuando del Guión de la película inglesa que se filma en La Habana «Nuestro Hombre en La Habana», cierta competencia de los Ministerios de Trabajo y Comercio, acaba de solicitar de los Ministros respectivos, la designación de inspectores, a fin de cooperar con Gobernación en las labores depuradoras que se vienen efectuando, **en torno a la film en** cuestión.

Toma Posesión la Nueva Directiva de los Reporters

En un magnífico acto celebrado en la mañana del domingo **en la Asociación de Reporters de la Habana, al que** asistieron representaciones de otras instituciones y gran número de periodidstas y asociados, tomó posesión la nueva directiva que regirá los destinos de la decana de nuestras instituciones periodísticas durante el bienio de 1959-61.

El presidente saliente, compañero Gustavo Parapar Gutiérrez, procedió, primeramente a develar en la galería de cuadros de presidentes anteriores, el del compañero José Víctor Corrons que le precediera en el cargo después expresó con emotivas palabras su agradecimiento a todos cuantos con él cooperaron en el duro período que estuvo al frente de la institución y añadió que había logrado gobernar como él quería, con todos y para el bien de todos.

Inmediatamente una comisión de asociados acompañó al compañero Regalado Molina hasta la presidencia donde Parapar le dio posesión comenzando a presidir el acto que terminó con la imposición de distintivos a los electos y una brillante exhortación del nuevo presidente y posteriormente colocando una ofrenda floral en el panteón de los Reporters **en la necrópolis de Colón.**